بسم الله الرحمن الرحيم

عكاظ

جريدة سياسية يومية

اشتراك غير مخصص للبيع

● العدد ٦٧١٧ الجمعة ٩ صفر ١٤٠٥ هـ الموافق ٢ نوفمبر ١٩٨٤ م ●
OKAZ Jeddah, Safar 9, 1405 November 2, 1984. No. 6717 — 24 years

(السنة الخامسة والعشرون) (عشرون صفحة)

السعودية ١ ريال ـ الكويت ١٠٠ فلس ـ الامارات ١درهم ـ البحرين ١ درهم ـ قطر ١ ريال ـ صنعاء ١ ريال ـ الاردن ١٠٠ فلس ـ العراق ١٠٠ فلس ـ مصر ٢٠٠ مليم ـ السودان ١٥٠ مليم ـ تونس ١٥٠ مليم ـ المغرب ١ درهم ـ الجزائر ١ دينار ـ سوريا ليرة ـ لبنان ليرة ـ باكستان ٥ روبية ـ بريطانيا ٥٠ بنس ـ الهند ٣ روبية ـ اليونان ٣٠ دراخمة

جلالة الملك يهنىء بن جديد باليوم الوطني

● واس (المدينة المنورة).

بعث جلالة الملك فهد بن عبد العزيز المفدى ببرقية تهنئة لفخامة الرئيس الجزائري الشاذلي بن جديد بمناسبة ذكرى اليوم الوطني لبلاده.

وقد اعرب جلالته باسمه وباسم شعب وحكومة المملكة عن احر التهاني الاخوية مقرونة بأصدق الاماني القلبية بموفور الصحة والهناء لفخامة الرئيس الشاذلي بن جديد وبدوام الرخاء والازدهار لشعب الجزائر الشقيق

اتفاق اردني فلسطيني على حكومة المنفى

كونا ـ ابو ظبي :

كشفت مصادر صحفية امس في دبي ان رئيس اللجنة التنفيذية لمنظمة التحرير الفلسطينية السيد ياسر عرفات واربعة من اعضاء اللجنة المركزية لحركة فتح توصلوا خلال زيارتهم الى الاردن الاسبوع الماضي الى اتفاق مكتوب مع الملك حسين عاهل الاردن والمسئولين الاردنيين حول صيغة جديدة للعمل الفلسطيني وصيغة اخرى للتعامل الاردني الفلسطيني المستقبلي .

وبموجب الاتفاق الذي نقلته صحيفة البيان عن مصادر فلسطينية سيتم اطلاق اسم « الدولة العربية الفلسطينية » على الضفة الغربية وقطاع غزة او ما يتم استعادته من الاراضي الفلسطينية المحتلة كما تشكل حكومة مؤقتة او ما يعرف بحكومة المنفى بدلا من اللجنة التنفيذية اما صيغة التعاون بين الفلسطينيين والاردن فسوف تعبر عن نفسها من خلال اتحاد كونفيدرالي يشهد تشكيل ٣ حكومات الاولى اردنية والثانية فلسطينية والثالثة مركزية اتحادية تضم ١٢ وزيرا نصفهم من الفلسطينيين .

○ جلالة الملك :

هذه البلاد جمعت بين الفضيلتين

● أهل المدينة أجدر بالحفاظ على هذا الصرح العظيم

وتوسعة مسجد قباء والطريق الدائري

● جلالته يضع حجر الأساس للمدينة الجامعية

عبد الله محضار ـ حسين فارسي ـ واس (المدينة المنورة) :

اكد خادم الحرمين الشريفين جلالة الملك فهد بن عبد العزيز المفدى ان المملكة شهدت قفزة تعليمية كبرى خلال السنوات الاخيرة ونوه جلالته بادراك المواطن لمسئوليته في التشييد والبناء سواء في مجال التعليم او الصناعة او بالجامعات وفي شتى المرافق بالبلاد .

جاء ذلك في كلمة جلالته امس اثر تفضله بازاحة الستار عن اللوحة التذكارية لحجر الاساس لمشروع المدينة الجامعية للجامعة الاسلامية بالمدينة المنورة للبدء في تنفيذه وتحدث جلالته عن الفارق الكبير في المستوى التعليمي بالمملكة بين الماضي والحاضر وشكر المواطنين العرب ممن ساهموا في دفع عجلة التعليم الى الامام بالمملكة عن مدى هذه السنوات .

واوضح جلالته ان الدولة لا يمكن ان تعمل شيئا الا بفضل الله ثم بمساعدة المواطنين .

واكد جلالته ان هذه البلاد جمعت بين الخيرين والفضيلتين فضيلة التمسك بالعقيدة وفضيلة الاندماج . واشار جلالته الى ان كل من زار المملكة لمس ما لم يتوقعه من تطور في جميع المجالات .

وكان جلالته قد وصل الى مقر المشروع في الساعة الثانية وعشر دقائق بعد ظهر امس ووصل في معية جلالته صاحب السمو الملكي الامير سلطان بن عبد العزيز النائب الثاني لرئيس مجلس الوزراء ووزير الدفاع والطيران والمفتش العام .

وكان في استقبال جلالته معالي وزير التعليم العالي حسن آل الشيخ ومعالي وكيل امارة منطقة المدينة المنورة سعد الناصر السديري ورئيس الجامعة الاسلامية الدكتور عبد الله العبيد .

وقد اطلع جلالته على المخطط العام لمشروع الجامعة الاسلامية واستمع الى شرح عن مراحل التنفيذ .

وفي الساعة الثالثة عصرا تفضل خادم الحرمين الشريفين جلالة الملك فهد بوضع حجر الاساس لمشروع الخط الدائري المرحلة الثانية بالمدينة المنورة .

وقد وصل في معية جلالته صاحب السمو الملكي الامير سلطان وعدد من اصحاب السمو الملكي الامراء واصحاب المعالي الوزراء وكان في استقبال جلالته معالي وزير المواصلات حسين منصوري ومعالي وكيل امارة منطقة المدينة المنورة وعدد من المسئولين .

وقد استمع جلالة الملك الى شرح مفصل عن المشروع ومراحله وفوائده في فك الاختناقات بالمدينة المنورة . وقد اصدر جلالته توجيهاته الكريمة الى معالي وزير المواصلات بادخال التعديلات التي توفر اكبر قدر من الفائدة لخدمة هذه المدينة المقدسة .

بعد ذلك تفضل جلالته بازاحة الستار عن اللوحة التذكارية للمشروع ووضع بيديه الكريمتين حجر الاساس للمشروع قائلا « على بركة الله نضع الحجر الاساسي ونامل في القريب العاجل ان شاء الله ان نسلك هذه الطرق التي سوف تقام وسيكون فيها من التسهيلات الاشياء الكثيرة للمدينة المنورة » .

واضاف « ان توجهي في هذه المدينة العظيمة التي تحتوي على قبر رسول الله واصحابه ولها مكانة في نفسية كل مسلم في مشارق الارض ومغاربها وبالاخص في نفسية كل مواطن سعودي وانا احد المواطنين السعوديين وللمدينة المنورة مكانتها العظيمة في نفسي . ولذلك احاول ان اتفقد كل ما يمكن ان يعود على المدينة بالخير اما بالنسبة لسكان هذه المدينة العظيمة فهم بدون شك مثاليون في اخلاقهم وعليهم ان يتحروا المثالية في الاخلاق التي تبنى على العقيدة الاسلامية لانهم مثاليون ويكفي ان الرسول صلى الله عليه وسلم وحد في هجرته الى المدينة الانصار والمهاجرين الذين هاجروا معه وكانت هي المأوى وهي المنطلق ولذلك فان سكان المدينة المنورة هم اجدر الناس بان يكونوا دائما محافظين على هذا الصرح الاسلامي . العظيم وانا شخصيا ليس عندي شك ابدا في انهم سيكونون مثاليين ان شاء الله » . بعد ذلك غادر جلالته مقر المشروع مودعا بمثل ما استقبل به من حفاوة وتكريم . .

توسعة مسجد قباء

وبعد ذلك شرف جلالة الملك الحفل الذي اقيم بمناسبة تفضل جلالته بوضع حجر الاساس لتوسعة مسجد قباء .

وقد وصل جلالته الى مقر الحفل في الساعة الثالثة والنصف من بعد ظهر امس ووصل في معية جلالته صاحب السمو الملكي الامير سلطان وكان في استقبال جلالته معالي وزير الحج والاوقاف عبدالوهاب عبدالواسع . وعدد كبير من المسئولين .

وقد القى معالي وزير الحج والاوقاف كلمة اوضح فيها اهمية الرحاب الطاهرة الدينية والتاريخية واهمية هذا المسجد على مر التاريخ كما اكد اهمية زيارة جلالته للمدينة المنورة ووضع جلالته للبنات البناء والتشييد .

ثم تفضل جلالته بازاحة الستار على حجر الاساس لتوسعة مسجد قباء واطلع على نماذج مجسمة لمشروعات الاوقاف بالمدينة المنورة للعام المقبل والتي اعتمدها مجلس الاوقاف الاعلى وهي مجمعات الداودية والبوصة والتشمير وقربان والعوالي .

ثم غادر جلالته مقر الحفل بمثل ما استقبل به من حفاوة وتكريم .

• تفاصيل موسعة بالطبعة الثانية

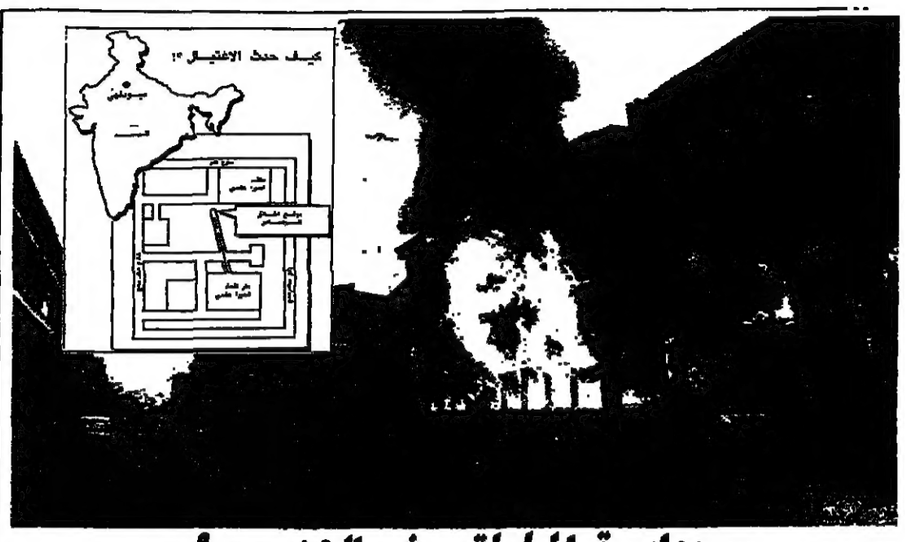

بداية المأساة... في الهند !

* النيران تشتعل في عربات الترام بينما بدت مدينة كلكتا الهندية مهجورة من سكانها اثر صدامات طائفية دامية عقب مصرع انديرا غاندي فيما توضح الخريطة موقع حادث الاغتيال. (الصور بالهاتف لعكاظ)

□ اعلان حظر التجول واوامر للجيش باطلاق النار :

إشتعال الموقف في الهند

● صدامات دامية وراجيف غاندي يدعو لضبط النفس

وكالات الانباء ـ نيودلهي :

اشتعل الموقف في الهند امس وتفجرت موجة خطيرة من العنف عشية تشييع جثمان السيدة انديرا غاندي رئيسة الوزراء غدا والتي اغتيلت برصاص حرسها الخاص امس الاول ..

وتم فرض حظر التجول في العاصمة نيودلهي وعشر مدن رئيسية اخرى اثر اندلاع اشتباكات ضارية بين الهندوس وطائفة السيخ التي اعلنت مسئوليتها عن حادث الاغتيال ..

واستدعيت قوات الجيش للسيطرة على مناطق الاضطرابات التي شهدت موجات متلاحقة من الحرائق والتخريب .

وذكرت وكالة الانباء الهندية ان ما لا يقل عن ثمانية اشخاص قد لقوا حتفهم في مناطق متفرقة من الهند بسبب اعمال العنف .

وقالت مصادر في العاصمة الهندية ان ٥٠٠ عربة من بينها سيارات ركاب كبيرة وشاحنات قد احرقت وان رجال الاطفاء لم يعد يتوافر لديهم السيارات للتلبية طلبات النجدة بعد ان تصاعدت حدة اعمال العنف وانتشرت الحرائق في مختلف المناطق

وكان راجيف غاندي رئيس وزراء الهند الجديد قد ناشد المواطنين الالتزام بالهدوء وضبط النفس الى اقصى حد .. ودعا في اول بيان له في اعقاب الاغتيال المواطنين عبر الاذاعة والتليفزيون الى ان يتغلبوا على الانفعالات .. كما وجهت الحكومة نداء مماثلا في اعقاب اجتماع طارىء عقدته امس لبحث الموقف وطالب البيان بالتزام الحيطة والمحافظة على النظام والوحدة في مواجهة المأساة التي تتعرض لها الهند .

زعماء العالم في الجنازة

من ناحية اخرى اعلنت الحكومة الهندية انه سيتم غدا تشييع جنازة انديرا غاندي .

وسيشارك في تشييع الجنازة عدد كبير من زعماء العالم من بينهم مارجريت تاتشر رئيسة الوزراء البريطانية والرئيس اليوغوسلافي فاليسن بيرانوفيتش واندريس باباندريو رئيس الوزراء اليوناني ريتينو كراكسي رئيس وزراء ايطاليا ورئيس الوزراء النيوزيلاندي ديفيد لانج والسكرتير العام لرابطة الكومنولث سردات رامفال .. والرئيس البولندي هنريك جابلونسكي والرئيس السريلانكي جايواردين ورئيسة الوزراء السابقة في سريلانكا السيدة بدرانيكا بوندرنايك جمهورية مدغشقر ديدي راتسيراكا .. وفريتز الرئيس الفلبيني اسبلدا ماركوس سيكونوا .

كما يشارك في الجنازة وفد امريكي يضم اربعة من اعضاء الكونجرس برئاسة جورج شولتز .

وتواصلت امس ردود الفعل على حادث الاغتيال فقد اعربت المجموعة العربية في الامم المتحدة عن اسفها لاغتيال انديرا غاندي .. وقالت ان رحيلها لا يشكل خسارة للهند فقط وانما للعالم باسره .

وفي بيروت ندد رشيد كرامي رئيس الوزراء اللبناني بالحادث وقال ان الشعلة التي كانت تحملها انديرا غاندي ستبقى من بعدها لتضيء الطريق امام البشرية .

وفي اسلام اباد . كان الرئيس الباكستاني محمد ضياء الحق اول رئيس دولة يتصل برئيس الوزراء الهندي الجديد ليعرب له عن حزنه البالغ لوفاة انديرا غاندي .

[تفاصيل وردود فعل ص ٦]

خلفية إخبارية

● جولة جديدة من الحوار لتطبيع العلاقات وتعزيز علاقات حسن الجوار بين الهند وباكستان تبدأ قريبا فور إنتهاء اجراءات تسلم السلطة وهدوء الأوضاع بعد مصرع أنديرا غاندي.

● مصادر دبلوماسية تؤكد انه سيتم في هذا الاطار في غضون أسابيع قليلة تبادل للزيارات بين مسئولين كبار في البلدين.

○ طوارىء في بيروت :

مخطط لقصف مقر السفير الامريكي من الجو

كشفت صحيفة واشنطن بوست الامريكية امس ان السلطات الامريكية جمعت براهين جديدة خلال اليومين الماضيين عن احتمال حدوث هجوم جوي على مقر السفير الامريكي بلبنان .

واضافت الصحيفة ان المسئولين الامريكيين طلبوا من السلطات اللبنانية اتخاذ الاجراءات الممكنة للحد من تحليق الطائرات حول مقر السفير خلال الخمسة عشر يوما المقبلة تفاديا لحدوث مثل هذا الهجوم .

وصرح بعض المسئولين بادارة الرئيس ريجان بانه قد تمت دراسة امكانية نشر الصواريخ المحمولة المضادة للطائرات من طراز « ستنجر » حول مقر السفير .. بيد انها استبعدت لانها « غير عملية » .

اتفاق سلام لانهاء التمرد في جنوب السودان

اعلن رسميا امس في الخرطوم ان مسئولي الجيش السوداني وقادة المتمردين في جنوب السودان توصلوا الى اتفاق مبدئي يهدف الى تحقيق تسوية في جنوب السودان خلال محادثات سلام جرت في الاونة الاخيرة .

وذكرت وكالة السودان الرسمية للانباء ان الاتفاق يمكن ان يشكل « نواة تسوية شاملة » .

وقالت ان وليام دينج تشول الذي انشق على ما يسمى حركة التحرير السودانية بقيادة العقيد جون جارانج رأس المحادثات عن المتمردين .

وكان الرئيس السوداني جعفر نميري قد دعا في مايو الماضي الى انهاء القتال في الجنوب وشكل لجنة عسكرية خاصة للتفاوض من اجل التوصل لتسوية شاملة .

الرئيس التركي يستقبل الدكتور كيال

واس (انقرة)

استقبل الرئيس التركي اميرين الليلة قبل الماضية معالي وزير البرق والبريد والهاتف الدكتور علوي درويش كيال الذي يزور تركيا حاليا.

وقد اعرب الرئيس التركي خلال استقباله للدكتور كيال عن رغبة بلاده في تعزيز اواصر علاقة الود والاخاء القائمة بين المملكة وتركيا وتوسيع افاق التعاون في جميع المجالات بصفة عامة وفي مجال الاتصال بصفة خاصة كما رغب في زيادة عدد دوائر الاتصال بين المملكة وتركيا وذلك لاستيعاب حجم حركة الاتصالات المتزايدة بين البلدين.

كما قام وزير البرق والبريد والهاتف بعد ذلك بزيارة رئيس الوزراء التركي تورجوت اوزال

وسام جزائري لبورقيبة

أ.ف.ب (الجزائر) :

قلد الرئيس الجزائري الشاذلي بن جديد امس الاول الرئيس التونسي الحبيب بورقيبة وسام الاستحقاق الوطني الجزائري الذي يمنح لاول مرة لاجنبي اشادة بجهوده من اجل استقلال تونس ومساهماته في بناء المغرب العربي الكبير.

وكان الرئيس بورقيبة قد حضر الى الجزائر ليشهد الاحتفالات باليوم الوطني بالجزائر

الغاء اجتماع وزراء خارجية السوق المشتركة

أ.ف.ب (بروكسل) :

اعلن مصدر دبلوماسي ايرلندي في بروكسل ان اجتماعا غير رسمي لوزراء خارجية السوق الاوروبية العشرة كان مقررا عقده خلال عطلة نهاية الاسبوع الحالي في ايرلندا قد الغي بسبب جنازة انديرا غاندي

واضاف المصدر نفسه ان اللقاء الذي كان مقررا عقده غدا وبعد غد / غربي ايرلندا /قد ارجىء الى موعد لم يتحدد بعد.

اختطاف اربعة عسكريين لبنانيين بطرابلس

أ.ف.ب (بيروت) :

ذكرت مصادر لبنانية رسمية امس ان تسعة اشخاص من بينهم اربعة من افراد الجيش اللبناني اختطفوا امس في جنوب لبنان على الطريق الساحلي شمالي مدينة طرابلس.

وذكرت المصادر ان الجناة طالبوا مقابل الافراج عن المختطفين اعادة قريب لهم كان قد اختطف قبل شهرين على طريق بيروت / طرابلس الساحلي.

انتكاسة امنية خطيرة بالخروب

كونا (بيروت) :

انتكس الوضع الامني في اقليم الخروب في الاجزاء الساحلية من منطقة الشوف الجبلية بلبنان امس وتساقطت القذائف المدفعية على طول محاور القتال التي تفصل بين ميليشيات الكتائب من جهة والحزب الاشتراكي من جهة ثانية.

وقال مصدر امني امس ان التراشق المدفعي بدأ بعد وقت قليل من نشوب اشتباكات بالاسلحة الرشاشة سادت المحاور في الجيه والرملية ثم انهمرت القذائف على شحيم وبرجا واسفرت عن سقوط عدد من الجرحى المدنيين فضلا عن اضرار مادية جسيمة.

مندوب المملكة بالأمم المتحدة يحذر

مخطط إسرائيلي لاقتلاع العرب من الأرض المحتلة

المملكة تطالب ببرنامج لحماية الأمن الفلسطيني

● واس (الامم المتحدة):

اكد مندوب المملكة لدى الامم المتحدة سمير الشهابي على ضرورة تنفيذ قرارات الامم المتحدة بشأن القضية الفلسطينية والتصدي للسياسة الاسرائيلية التي تستهدف اقتلاع الوجود العربي من الاراضي المحتلة.

وقال مندوب المملكة في كلمة القاها الليلة قبل الماضية امام اللجنة الاقتصادية والمالية التابعة للامم المتحدة انه قد حان الوقت لسيادة القانون الدولي بشأن الوضع الراهن في فلسطين المحتلة.

وذكر ان السياسة الاسرائيلية ترمي الى تقليص الوجود العربي في الاراضي المحتلة بغرض تصفيته بشكل نهائي.

واضاف مندوب المملكة انه بعد الاطلاع على تقرير المجلس الاقتصادي والاجتماعي للامم المتحدة حول نهب الكيان الاسرائيلي للموارد الطبيعية في الاراضي العربية المحتلة فانه ليس من المدهش رفض السلطات الصهيونية السماح لفريق الامم المتحدة بزيارة هذه الاراضي.

واشار الى ان التقرير الذي قدمه الكيان الاسرائيلي يدل على الممارسات الاستعمارية الجديدة في استغلال الاراضي والموارد الطبيعية للشعوب.

كما اكد الشهابي على عدم شرعية كافة الاجراءات الاسرائيلية لاستغلال موارد الشعب العربي.

واعاد الى الاذهان دعوة الجمعية العامة للامم المتحدة لكافة الدول بعدم التعاون مع الكيان الصهيوني في اية نشاطات ترمي الى استغلال الموارد الطبيعية او تغيير التركيب السكاني في الاراض العربية المحتلة.

ودعا مندوب المملكة الى تطوير برنامج شامل للمساعدة بهدف تعزيز الامن للشعب الفلسطيني.

ويذكر ان اللجنة المالية والاقتصادية تناقش حاليا تقرير المجلس الاقتصادي والاجتماعي حول السيادة العربية الدائمة وحقوقها في الموارد الطبيعية في الاراضي المحتلة ومساعدة الشعب الفلسطيني.

● جدة :

يصل الى جدة الاثنين القادم وزير النقل والمواصلات السويدي كوبت يوستروم في زيارة تستغرق اربعة ايام يجري خلالها مباحثات مع معالي وزير المواصلات حسين منصوري تتناول التعاون بين البلدين في مجال النقل والمواصلات .

● القدس المحتلة :

اعترفت اسرائيل امس بان رجال المقاومة الوطنية اللبنانية شنوا هجوما بالقذائف الصاروخية والاسلحة الاوتوماتيكية على احدى المنشآت الاسرائيلية قرب بحيرة قارون بشرق لبنان .

● بيروت :

بدأت امس عمليات ازالة السواتر الترابية الضخمة من المنطقة المحيطة بساحة النجمة في قلب العاصمة اللبنانية تمهيدا لعودة مجلس النواب اللبناني الى مقره القديم في المنطقة .

● عمان :

اصدرت لجنة الدفاع عن المخيمات بيانا دعت فيه الى اعتبار يوم الثاني من نوفمبر من كل عام يوما للتضامن مع المخيمات الفلسطينية في ذكرى وعد بلفور .

● الجزائر :

ذكر مصدر فلسطيني في الجزائر امس ان اجتماعا غير رسمي عقد بين الموقعين على اتفاق الجزائر ـ عدن للتشاور وتبادل الاراء حول كيفية اخراج منظمة التحرير من الازمة التي تمر بها .

● بغداد :

انتخب سعدون حمادي رئيسا للمجلس الوطني العراقي وذلك في اولى جلسات المجلس الجديد بعد الانتخابات العامة التي جرت قبل عشرة ايام ..

● القاهرة :

وصل الى القاهرة السيد كوفا تشيفيتش وزير الدولة اليوغسلافي والرئيس الحالي لمجموعة الدول الموقعة على اتفاق برشلونة لحماية البحر المتوسط من التلوث في زيارة لمصر تستغرق عدة ايام .

بهدف النصر الاهلي يكسب النقطتين

* بعد مباراة فاترة في معظم اوقاتها استطاع الاهلي ان يكسب مباراته مع النصر بهدف واحد سجله مدافع النصر في مرمى فريقه في الدقيقة ١٧ من الشوط الثاني .

[طالع ص ٧]

□ وزيران خرجا من الحكومة :

تعديل وزاري في الأردن

● حكمت للثقافة والخطيب للطاقة

واس ـ عمان :

اجرى في الاردن امس تعديل وزاري بحكومة السيد احمد عبيدات .. وقد صدر مرسوم ملكي في عمان امس يقضي بتعيين طاهر حكمت وزيرا للثقافة والسياحة والاثار والدكتور تيسير عبد الجبار وزيرا للعمل والتنمية الاجتماعية والدكتور هاني الحضاونة وزيرا للشباب والسيد فرص عبيد وزيرا للنقل والدكتور هشام الخطيب وزيرا للطاقة والتعدين والدكتور عبد الله النسور وزيرا للتخطيط . وقد ادى الوزراء الجدد اليمين القانونية امام الملك حسين عاهل الاردن .

وقد خرج بموجب هذا التعديل الذي جرى لاول مرة في حكومة عبيدات الدكتور عبد الله عويدات وزير الشباب والسيد عبد السلام كنعان وزير التنمية الاجتماعية .

تصريحات لويس تثير ازمة في واشنطن

أ ف ب ـ واشنطن :

اعلن البيت الابيض ووزارة الخارجية الامريكية انهما ينتظران ايضاحات بشأن التصريحات التي نسبت الى صموئيل لويس سفير الولايات المتحدة في اسرائيل والتي وجه خلالها انتقادات حادة لخطة السلام الامريكية في الشرق الاوسط .

وكان لويس قد اعلن في جامعة تل ابيب ان « الوقت الذي طرحت فيه المبادرة لم يكن ملائما وان طريقة تقديمها كانت اسوأ وان نتائجها لم تسفر عن شيء » .

واوضح المتحدثون باسم البيت الابيض والمتحدثون باسم وزارة الخارجية الامريكية انهم لا يسعهم الادلاء باي تعليق قبل الاطلاع على ما قاله لويس بالنص . وصرح جون هيوز المتحدث باسم وزارة الخارجية الامريكية في نفس الوقت قائلا « لقد طلبنا نص الخطاب وسوف نبحثه بعناية » .

□ باشراف الامم المتحدة :

مباحثات الانسحاب تبدأ الاثنين القادم

● مورفي في إسرائيل والجميّل وخدام يبحثان الموقف

وكالات الانباء ـ بيروت . الامم المتحدة :

اعلنت الامم المتحدة رسميا امس ان اسرائيل ولبنان سيجريان يوم الاثنين القادم مفاوضات عسكرية في بلدة الناقورة بالجنوب اللبناني لبحث الترتيبات الامنية والعسكرية المتعلقة بانسحاب القوات الاسرائيلية من جنوب لبنان في نفس الوقت الذي عقد فيه عبد الحليم خدام نائب الرئيس السوري فور وصوله الى بيروت امس اجتماعا مع الرئيس اللبناني امين الجميل تركز البحث خلاله على اخر تطورات الاوضاع اللبنانية والجهود المبذولة لتثبيت الامن في لبنان .

واوضح متحدث باسم الامم المتحدة ان المحادثات بين لبنان واسرائيل ستجرى في المقر الرئيسي لقوات الامم المتحدة في الجنوب اللبناني قرب الحدود مع اسرائيل .

ويأتي هذا التطور في الوقت الذي يقوم فيه ريتشارد مورفي مساعد وزير الخارجية الامريكية بزيارة لاسرائيل لاجراء محادثات استطلاعية بهدف « تحديد اسس اجراء اتصالات مع سوريا حول الانسحاب الاسرائيلي » .

وتعد هذه هي الزيارة الثانية خلال خمسة اسابيع ..

ومن ناحية اخرى ذكرت مصادر لبنانية موثوق بها ان زيارة عبد الحليم خدام للبنان ستخصص بصفة اساسية لتقييم خطة امنية خاصة بالطريق الساحلي المؤدي الى جنوب لبنان ومنطقة صيدا في حالة انسحاب القوات الاسرائيلية .

واوضحت المصادر ذاتها ان السلطات اللبنانية ترغب في ان ينتشر الجيش على الطريق الساحلي الذي يمر بمنطقة اقليم الخروب جنوبي الشوف .

ومما يذكر ان لبنان ايد اجراء مفاوضات غير مباشرة مع اسرائيل تحت اشراف الامم المتحدة .

الجيش اللبناني يحمي السواحل

ومن جانب اخر : قالت مصادر سياسية في بيروت ان الميليشيات المختلفة في لبنان وافقت من حيث المبدأ على السماح للجيش اللبناني بتسليم الطريق الساحلي وحتى جنوب لبنان تحسبا لانسحاب اسرائيلي مفاجىء .. وقالت ان الوزير وليد جنبلاط رئيس الحزب الاشتراكي اللبناني وافق على تشكيل لواء عسكري جديد لتسليم طريق بيروت ـ صيدا الذي تسيطر عليه ميليشيات الدروز وميليشيات القوات اللبنانية ..

واضافت المصادر ان الحكومة اللبنانية وزعماء الميليشيات ينظرون بجدية الى انباء غير مؤكدة حول انسحاب اسرائيلي وشيك في غضون اسبوع بعد الانتخابات الامريكية في السادس من نوفمبر الحالي .

وكانت الحكومة الاسرائيلية قد اعلنت يوم الاحد الماضي انها تريد الانسحاب من لبنان خلال فترة قصيرة من خلال مفاوضات تتوسط فيها الولايات المتحدة مع سوريا ومحادثات عسكرية مع لبنان .

وبينما قال متحدث باسم الحكومة الاسرائيلية ان البحث لم يتطرق الى احتمال انسحاب من طرف واحد فان مسئولا اسرائيليا كبيرا قال انه سيجرى البحث في هذا الاحتمال اذا تبين ان المفاوضات ستكون عديمة الجدوى على حد زعمه .

ومن ناحية اخرى ذكر مصدر مطلع في بيروت ان الحكومة اللبنانية ستختار غدا من حيث المبدأ اعضاء الوفد العسكري في المحادثات التي ستجرى تحت اشراف الامم المتحدة بشأن الانسحاب الاسرائيلي

ويسود الاعتقاد وفقا لما ذكره نفس المصدر بان الوفد اللبناني سيتألف من اعضاء اللجنة العسكرية التي كلفتها الحكومة اللبنانية في ١١ يوليو الماضي باعداد خطة شاملة لانسحاب القوات الاسرائيلية

الجميل

○ ٢٠ وزيرا بينهم سيدة لأول مرة:

الحكومة اليابانية تؤدي اليمين امام هيروهيتو

● وكالات الانباء (طوكيو):

ادت الحكومة اليابانية الجديدة برئاسة رئيس الوزراء ياسوهيرو ناكاسوني امس اليمين القانونية امام الامبراطور هيروهيتو وتضم الحكومة عشرين وزيرا من بينهم خمسة عشر وزيرا جديدا بينما احتفظ خمسة وزراء بمناصبهم ومن بينهم وزير الخارجية شنتارو ابي ووزير المالية نوبورو تاكشيتا كما دخلت سيدة الوزارة لأول مرة منذ ٣٢ عاما لتولي وزارة البيئة.

وقد عقدت الحكومة اول جلسة لها برئاسة ناكاسوني لوضع السياسة الداخلية والخارجية للبلاد.

وكان ناكاسوني (٦٦ عاما) قد انتخب امس الاول رئيسا للحزب الديمقراطي الليبرالي الحاكم ورئيسا للوزراء لفترة عامين اخرين.

فرنسا وليبيا تستكملان إنسحابهما من تشاد

● الوحدات الليبية غادرت فايالارجو والفرنسية توجهت للكاميرون

● وكالات الانباء (طرابلس ـ باريس):

اعلنت ليبيا امس رسميا انها سحبت بقية وحداتها من تشاد وحول واحة فايالارجو وبعد ذلك اكملت القوات الفرنسية امس سحب قواتها حيث غادرت وحدة الدبابات الفرنسية « ام. اكس ١٠ » تشاد في طريقها الى الكاميرون.

وفي نفس الوقت الذي غادرت فيه الاثنتا عشرة دبابة التي كانت تتمركز على بعد (٤٥٠ كم شرقي نجامينا) عبرت مائة سيارة حربية و١٥٠ جنديا تقريبا نهر شاري الذي يفصل بين تشاد والكاميرون.

وبهذا الانسحاب الفرنسي الجديد الذي يضاف اليه رحيل نحو ٣٠٠ جندي على متن طائرة (دي سي ٨) يومي الاربعاء والخميس الماضيين تكون العناصر الرئيسية الفرنسية في قوة (مانتا) قد غادرت تشاد تماما وذلك حسب ما اكد مصدر عسكري فرنسي في نجامينا.

وذكر المصدر نفسه انه لم يعد باقيا سوى عناصر الحماية والطيران المتجمعة في عاصمة تشاد.

والى جانب ذلك بدأ تفكيك معسكر توال الذي انشىء في بداية عمليات فض الاشتباك يوم ٢٥ سبتمبر الماضي لايواء الوحدات التي تصل الى داخل البلاد والمنتظرة الرحيل ايضا.

□ الوزراء الخليجيون يجتمعون بجنيف :

يماني: سندافع عن هيكل الأسعار

● على الخليفة: إلتزام كامل بحصص الإنتاج الجديدة

وكالات الانباء (جنيف) :

استعرض وزراء بترول دول مجلس التعاون امس في جنيف تطورات الوضع على الساحة البترولية الدولية واستراتيجية التنسيق والتعاون بين دول المجلس في إطار اللجنة الوزارية الدائمة للتعاون البترولي المنبثقة عن مجلس التعاون.

وقالت المصادر ان الاجتماع الذي عقد بفندق انتركونتننتال بجنيف برئاسة وزير المالية والبترول القطري استعرض نتائج المؤتمر الطارىء لمنظمة اوبك الذي اختتم اعماله امس الاول والذي تم خلاله الاتفاق على توزيع جديد لحصص انتاج دول المنظمة لحماية هيكل اسعارها.

وكان معالي وزير البترول والثروة المعدنية احمد زكي يماني قد أكد ان المملكة سوف تدافع عن السعر المعلن لبترول اوبك وهو ٢٩ دولارا للبرميل من البترول الخام العربي الخفيف.

وقال في مؤتمر صحفي عقده امس الاول بجنيف بأن الوضع في السوق البترولية سيتحسن في الشهرين القادمين. مشيرا الى أن جميع الدول ستلتزم بالسعر الحالي وحصص الانتاج.

واعرب عن اعتقاده بأن كمية الخفض التي قررتها المنظمة تكفي لرفع سعر البترول في السوق الفورية الى مستوى اسعار الاوبيك الرسمية.

كما أشار الى أن استهلاك البترول سيزداد خلال الشتاء القادم في نصف الكرة الشمالي وقال ان الطلب على بترول أوبك خلال الشهرين القادمين سيصل الى حوالي ١٩ مليون برميل يوميا اي بزيادة قدرها ثلاثة ملايين برميل عن سقف الانتاج الحالي للمنظمة وهو ما سيساعد على ارتفاع الاسعار في السوق.

وأشار معاليه الى أن بعض دول المنظمة كانت تقوم بانتاج خمسين في المائة اكثر من الحصة المقررة لها في الفترة الاخيرة لكن هذه الدول ستلتزم بالحصص الحالية.

وفي نفس الوقت أكد الشيخ علي الخليفة الصباح وزير النفط ووزير المالية الكويتي في مؤتمر صحفي ان جميع دول المنظمة سوف تلتزم بقرارات المؤتمر وأعرب عن اعتقاده بان التخفيض الحالي للانتاج سوف يرفع اسعار البترول في السوق الى مستوى السعر الرسمي.

وقال ان التزام دول أوبك بما تمخض عنه الاجتماع كان أهم شيء تم التوصل اليه.

وفي تطور لاحق أعلن متحدث باسم الهيئة العامة المصرية للبترول أمس أن أسعار النفط الخام المصري ستظل دون تغيير في شهر نوفمبر الحالي وأن صادراتها التي تبلغ حوالي ٣٠٠,٠٠٠ برميل يوميا ستنخفض بمقدار ٣٠,٠٠٠ برميل.

معالي وزير البترول والثروة المعدنية خلال مؤتمره الصحفي بجنيف.
(أ ب صورة بالهاتف لعكاظ)

□ مؤكدا أهمية الدور الأوروبي :

مبارك يدعو لمبادرة "سلام فلسطينية" بالشرق الأوسط

وكالات الانباء (بون) :

دعا الرئيس المصري حسني مبارك المانيا الغربية ودول المجموعة الأوروبية الى القيام بتحرك عاجل وفعال من اجل تسوية الأزمة بالشرق الاوسط وقال ان الدول الاوروبية يمكن ان تقوم بدور هام في هذا الصدد.

وأشار مبارك الى ان مصر تؤيد عقد مؤتمر دولي لبحث قضية الشرق الاوسط الا انه اكد ضرورة اتفاق الاطراف المعنية على حضور هذا المؤتمر وخاصة امريكا واسرائيل.

وقال انه ينبغي ان يلعب الاتحاد السوفيتي دورا في عملية احلال السلام بالمنطقة.

وقال في مؤتمر صحفي عقب محادثاته مع المستشار الالماني هلموت كول ان الجانبين اتفقا على خطورة استمرار الحرب العراقية الايرانية على المستويين الاقليمي والعالمي وان تصعيدها لن يحقق سوى مزيد من الدمار والمعاناة وطالب المجتمع الدولي باتخاذ موقف حازم لانهاء هذه الحرب.

واضاف قائلا ان الجانبين اتفقا على ضرورة انسحاب اسرائيل من كافة الاراضي العربية والحفاظ على وحدة لبنان وسلامته الاقليمية.

ودعا مبارك منظمة التحرير الفلسطينية الى تقديم مبادرة سلام في الشرق الاوسط وقال اننا نعتقد ان المجموعة الاوروبية في وضع يمكنها من فتح حوار حول مثل هذه المبادرة.

مبادرة جديدة

من ناحية اخرى ذكر دبلوماسيون في بون امس ان مبارك يسعى لاعداد مبادرة سلام جديدة في المنطقة بسبب عدم احراز تقدم في المفاوضات مع اسرائيل بشأن الحكم الذاتي للفلسطينيين.

وقد اجتمع مبارك امس مع الوزراء الالمان المعنيين بالنواحي الاقتصادية والتجارية لدعم العلاقات الثنائية بين مصر والمانيا الغربية.

خادم الحرمين الشريفين يضع حجر الاساس لمشروع توسعة الحرم النبوى اليوم

ابن عبيد لـ « عكاظ » : تخطيط التوسعة الجديدة روعيت فيه ظروف الحاضر والمستقبل

حسين فارسي ـ المدينة المنورة :

اعرب فضيلة الشيخ سليمان بن عبيد الرئيس العام لشئون الحرمين الشريفين عن بالغ غبطته وسروره بمناسبة زيارة خادم الحرمين الشريفين جلالة الملك فهد بن عبد العزيز المفدى للمدينة المنورة وتفضل جلالته اليوم بوضع حجر الاساس لمشروع توسعة الحرم النبوي الشريف .

وقال انه تم الفراغ من تخطيط التوسعة الخاصة بالحرم النبوي الشريف بصورة تضمن مصلحة الحاضر والمستقبل الى ما شاء الله حيث يشمل التخطيط توسعة ما لا يقل عن ٨٢ الف متر مربع على مستوى طابقين ومساحات مبلطة بالبلاط البارد لا تقل عن ٢٠٠ الف متر مربع .

واضاف انه تم اعداد المشاريع الخاصة بالحرم المكي الشريف كذلك وتتمثل في تهيئة السطوح لتكون مصلى يشابه ما سوف يتم تنفيذه بالحرم النبوي الشريف .

واشار الى انه سيتم منع دخول السيارات الى الساحات المحيطة بالحرم النبوي الشريف بعد تبليطها بالبلاط البارد ، وذلك بعد انشاء نفق يهيىء للسيارات طرقا داخلها حماية للحرم من الضوضاء والزحام .

واضاف انه يجرى تصميم مبنى الحرم النبوي الشريف ليكون قابلا للتكييف ، وانشاء « بدروم » يستوعب المولدات حتى يكون التكييف محيطا بكافة اعمدة الحرم حرصا على صحة المصلين من تيار الهواء المباشر . ولايزال المشروع الماثل للحرم المكي الشريف تحت الدراسة حيث تم الفراغ حاليا فقط من تنفيذ التكييف بالمسعى داخل الحرم الشريف .

وقال ان مباني الحرم النبوي الشريف القديمة مازال بقاؤها مقررا حتى الان . لتكون التوسعة من ثلاث جهات هي الشرقية ، الشمالية ، والغربية . وسوف تبقى الجهة الجنوبية بالاضافة الى المبنى القديم على وضعها بدون زيادة وذلك لان الاضافة ستبدأ من مؤخرة المسجد القديم من جهة الشمال .

كما سيبدأ التنفيذ من الجهة الشرقية بعد ان قام خادم الحرمين الشريفين بوضع حجر الاساس لهذا المشروع الذي سيبدأ تنفيذه خلال السنة المالية الجديدة .

واوضح ان البحث جار كذلك حول زيادة عدد مدرسي الحرم النبوى الشريف واختيار الاكفاء منهم ووضع مكافآت مغرية للتدريس داخل الحرم بالاضافة للدور الذي تقوم به المدارس الخاصة بتحفيظ القرآن الكريم .

وقال انه سيتم كذلك اضافة مئذنتين جديدتين بالحرم النبوي الشريف ضمن مشروع التوسعة حتى تكون المآذن في جملتها ثماني مآذن .

وحول ما لوحظ في طباعة المصحف الشريف بمجمع الملك فهد لطباعة المصحف الشريف وبخطوط قد لا يفهمها بعض مسلمي افريقيا او شرق اسيا نظرا لتعودهم على خطوط معينة ، ومن نوعية خاصة قال الشيخ ابن عبيد ان المصحف الاساسي لا توجد به نقاط او علامات تشكيل . وهو امر مجمع عليه . اما الرسم والنقاط وما الى ذلك فتوجد اختلافات ولذلك يجب توحيد القراءة فلا يحدث التغيير في النقاط او في غيرها .

ولذلك فسوف لن تطبع المطبعة الا هذا النوع فقط من المصاحف . لان تعدد اشكال الطباعة سيبدعي تقديم عدة اقتراحات لتعديل رسم المصحف الشريف . ولذلك تم الاتفاق حاليا ـ على عدم تغيير الرسم الحالي للقرآن الكريم ، وهو الرسم العثماني ـ وقد صدر قرار بذلك .

جلالة الملك يرعى ثلاثة مشروعات هامة بالمدينة المنورة امس

بدء مشروع المدينة الجامعية والطريق الدائرى الثانى وتوسعة مسجد قباء

● عبدالله المحضار ـ حسين فارسي : (المدينة المنورة) :

تفضل خادم الحرمين الشريفين جلالة الملك فهد بن عبدالعزيز أمس بافتتاح عدد من مشاريع الخير بالمدينة المنورة حيث ازاح جلالته الستار عن اللوحة التذكارية للبدء في مشروع المدينة الجامعية للجامعة الاسلامية وقص الشريط للبدء في تنفيذ مشروع الطريق الدائرى الثانى للمدينة المنورة كما قام جلالته حفظه الله بوضع حجر الاساس لمشروع توسعة مسجد قباء بطيبة الطيبة ..

ويعد مشروع المدينة الجامعية مكرمة ملكية تضاف الى مكارم جلالته وهدية لابنائه الاوفياء بمدينة الرسول صلى الله عليه وسلم وابناء العالم الاسلامى . ويشتمل هذا المشروع الكبير على العديد من الكليات لتدريس الشريعة الاسلامية ودراساتها والحديث الشريف والدعوة وأصول الدين والتربية الاسلامية والعلوم الاجتماعية واللغة العربية واللغات الاجنبية وغيرها من الخدمات والمرافق الهامة ..

وسوف يقام هذا المشروع على مساحة تقدر بمليون وسبعمائة الف متر مربع وتتسع لستة الاف طالب وقد روعى فى انشاء المشروع ابراز الطابع الاسلامى فى كافة المبانى كما ان المشروع سيضم مسجدا كبيرا وعددا من المساجد الاخرى بالاحياء السكنية ومكتبة مركزية وعددا من المكتبات الفرعية فى الوحدات التعليمية المختلفة اضافة الى عدد من المراكز لشئون الدعوة والتراث والحاسب الآلى والاتصالات وقاعة للمحاضرات ومبان سكنية تتسع لـ ٦٩٠٠ طالب ومبان اخرى لهيئة التدريس تستوعب ٧٢٠ عضوا بأسرهم اضافة لبعض مرافق الانشطة الرياضية وغيرها ..

وعلمت « عكاظ » ان تنفيذ المرحلة الاولى من طريق الخط الدائرى الثانى بالمدينة المنورة قد رصد لها من وزارة المواصلات مبلغ ١٩٨ مليون ريال لاعمال السفلتة والانارة والارصفة والبدرومات بالاضافة الى رصد مبلغ ٨٠٠ مليون ريال لنزع الملكية ويشتمل المشروع على ١٢ تقاطعا وهى عبارة عن جسور علوية تبلغ تكلفتها ٣٠٠ مليون ريال ..

ويعتبر هذا الطريق افضل حل للمشاكل الناتجة عن الازدحام والاختناقات المرورية وامتدادات المبانى والعمران داخل المدينة المنورة ويبلغ طوله ٣٧ كيلو مترا ..

واشار السيد حبيب احمد مدير ادارة اوقاف المدينة المنورة الى ان مساحة مسجد قباء بعد التوسعة تبلغ ٤٥١٨ مترا ليتسع لما يتراوح بين ١٢ ـ ١٥ الفا من المصلين وسوف يتم بناؤه وفقا للطراز الاسلامى مع اضافة مآذنتين جديدتين الى مآذنه الست وعمل ٥٨ قبة صغيرة و٣ قباب كبيرة مع تصميم صحن المسجد بالرخام والجرانيت المزخرف وايضا الحيطان وتصميم خيمة خاصة لهذا الغرض وفقا لاحدث الدراسات الهندسية وتحلية المآذن بالمقرنصات العربية وتكييف المسجد بأجهزة تكييف مركزية وانارته بصورة تبرز روعة التصميم الاسلامى ..

تأجيل الدورة الثانية لاجتماعات اللجنة السعودية ـ الهندية المشتركة

خلف الغامدي (جدة) :

تم تأجيل الدورة الثانية لاجتماعات اللجنة السعودية ـ الهندية المشتركة التي كان من المقرر انعقادها بالرياض يوم غد السبت.

صرح بذلك مصدر مسئول بالسفارة الهندية في جدة، وقال ان الاجتماع القادم الذي لم يحدد موعده بعد سيرأسه معالي وزير المالية والاقتصاد الوطني الاستاذ محمد أبا الخيل، ووزير المالية الهندي السيد برانب كومار موكرجي، حيث يتم استعراض التقدم الذي أحرز منذ إنعقاد الدورة الاولى بنيودلهي عام ١٩٨١ م، والخطط التي تهدف الى زيادة التعاون الثنائي بين البلدين في كافة المجالات.

واضاف ان اللجنة السعودية الهندية المشتركة قد تم تشكيلها لمتابعة الاتفاقية الثنائية في مجال التعاون الإقتصادي والتقني التي ابرمت خلال زيارة صاحب السمو الملكي الأمير سعود الفيصل وزير الخارجية للهند عام ١٩٨١ م.

كما تم إنشاء خمس لجان فرعية خلال الدورة الاولى للاجتماعات لإجراء المباحثات المفصلة حول التعاون الإقتصادي والتجاري والصناعي والتقني والعلمي حيث تم وضع مناهج العمل الخاصة بمختلف المجالات المتعلقة بذلك.

وأشار الى أن نتائج مؤتمر الدورة الاولى التي عقدت بالهند، حققت نجاحا كبيرا في فترة قصيرة حيث تبودلت الزيارات بين الخبراء والمسئولين في هذا المجال. كما تم التوقيع على تنفيذ ثلاثة مشاريع مشتركة بين البلدين، بالإضافة الى تسعة مشروعات أخرى مشتركة تعمل فيها عمالة هندية وعدد من الخبراء.

وقال إنه من المتوقع ان يطلع اعضاء اللجنة المشتركة على الخطوات البناءة التي قامت بها المملكة في مجال تحقيق تقدمها الاقتصادي، وذلك خلال انعقاد الدورة الثانية. كما سيقوم الوفد بزيارة لعدد من مدن المملكة خاصة جدة والدمام.

وفد تجاري يزور القصيم والمنطقة الشرقية

ـ عبدالله الحربي ـ صالح الخميس (القصيم / الدمام) :

يزور القصيم صباح الاثنين القادم وفد تجاري الماني برئاسة الدكتور ـ يورجين ويستفال ـ وزير الاقتصاد والمواصلات بولاية ـ شلزويج هولشتاين ـ الالمانية، وعضوية رئيس الغرفة التجارية في ولاية / لوبيك / و٣٥ من المسئولين بالوزارة والغرف التجارية ورجال الأعمال.

وتأتي هذه الزيارة بناء على دعوة تلقاها الوفد من معالي الاستاذ محمد ابا الخيل وزير المالية والاقتصاد الوطني.

وقال الأستاذ عبدالله اليحيا الشريدة أمين عام الغرفةالتجارية الصناعية بالقصيم إن الوفد سيقوم بزيارة لصاحب السمو الملكي الأمير محمد بن سعد بن عبدالعزيز نائب أمير منطقة القصيم. وأضاف ان الغرفة التجارية بالمنطقة أعدت برنامجا للوفد يجتمع خلاله بالمسئولين بالغرفة وعدد من رجال المال والاعمال بالمنطقة.

هذا وتستغرق الزيارة يوما واحدا يغادر بعدها الوفد الى المنطقة الشرقية تلبية للدعوة التي وجهتها الغرفة التجارية الصناعية بالمنطقة للإلتقاء برجال الأعمال والتجار بفندق المريديان بالخبر خلال الفترة من ٥ ـ ٦ نوفمبر الجاري.

« السعودية » تبتعث طلابها للدراسة بأكاديمية الترحيل الجوي بأمريكا

هزاع الهزاع (الدمام) :

إبتعثت الخطوط السعودية ثلاثة طلاب الى الولايات المتحدة الامريكية للدراسة في أكاديمية (سبيرا) في مجال الترحيل الجوي.

تحدث بذلك الكابتن ماجد قباني مدير تدريب الطيارين وقال إن ابتعاث هذا العدد من الطلاب يأتي ضمن دفعات اخرى من الطلاب سيتم ابتعاثهم للدراسة بأمريكا بموجب برنامج شامل لابتعاث الشباب السعودي للتخصص في شتى المجالات الفنية التي تحتاجها « السعودية ».

وقال إن عشرة طلاب آخرين سيتم ابتعاثهم خلال شهر نوفمبر القادم وشهر فبراير ١٩٨٥ م حيث يتلقى الطالب عند قبوله في برنامج الترحيل الجوي دورة مكثفة في اللغة الانجليزية لمدة ٦ شهور تعقبها دراسات في العلوم النظرية للعمليات الجوية وبعد أن يجتاز الطالب الامتحان التحريري تحت اشراف منظمة الطيران الفيدرالي يبتعث الطالب مرة اخرى الى امريكا لدراسة العلوم النظرية لطائرة البوينغ (٧٢٧) لمدة أربعة شهور لتأهيله للقيام بأعباء ترحيل هذا النوع من الطائرات بعدها يحصل على شهادة الترحيل الجوي من منظمة الطيران الفيدرالي ثم يتلقى دورة تدريبية على رأس العمل في إدارة العمليات

وقال إن هناك دورات اخرى كثيرة تهيىء للشباب السعودي من حملة الثانوية العامة بقسميها العلمي والأدبي للعمل بإدارة العمليات الجوية كمساعدين لضباط العمليات الجوية وتخصيص العمليات وكمنظمي جداول الملاحين ومنسقي استخدام الملاحين.

رعاية تعليمية ونفسية مكثفة لطلاب معهد التربية بجدة

واس ـ جدة :

بلغ عدد الطلاب الدارسين في معهد التربية الفكرية بجدة ٢٠٧ طلاب موزعين على ثلاث مراحل للتدريب والتهيئة الدراسية .

ذكر ذلك مدير معهد التربية الفكرية بجدة احمد موسى الزيلعى واوضح ان القبول في المعهد للطلاب يراعى فيه ان يكون الطالب بين ٦ الى ١٤ سنة وان تكون نسبة ذكائه ما بين ٥٠/٧٥ درجة وخاليا من الامراض المعدية .

واضاف مدير المعهد بان الطالب الذي يتم قبوله يجرى له فحص اجتماعي متكامل وفحص طبي شامل يقوم على مستوى الطالب ووضعه في المكان المناسب بالنسبة لمستواه بعد ذلك يخضع لفترة ملاحظة لمدة ثلاثة اسابيع للوقوف على مستواه ومدى استعداده للدراسة في المعهد .

واشار الى ان الدراسة في المعهد مدتها ٨ سنوات يقضي سنتين منها في مرحلة التهيئة و ٦ سنوات في القسم الدراسى وبعد التخرج يحول الى مركز التأهيل المهني لاكمال اعداده في النواحى المهنية .

واوضح احمد الزيلعى بان المعهد يراعى الفروق الفردية بين الطلاب ويكاد يكون التعليم فرديا نظرا للتفاوت الكبير بين الطلاب وتلعب الوسيلة التعليمية دورا هاما في تبسيط العملية التعليمية للطلاب مما يساعدهم على استيعاب المعلومات المطلوبة .

وقال أن كثافة الطلاب لا تزيد عن ١٠ طلاب وذلك لضمان اكبر قدر من الرعاية والاهتمام ويقوم المعهد الى جانب الرعاية التعليمية بالرعاية الصحية والاجتماعية والنفسية .

وفي ختام تصريحه اوضح ان المعهد يوفر السكن لطلاب المناطق النائية ووسيلة الانتقال لطلاب السكن الخارجي ويقدم مكافأة مالية لطلاب السكن الداخلي قدرها ٩٠ ريالا بالاضافة الى تأمين الملابس والاعاشة واللوازم المدرسية كما يقدم مكافأة قدرها ٣٠٠ ريال لطلاب القسم الخارجي بالاضافة الى اللوازم المدرسية ووجبة غذائية خفيفة خلال اليوم الدراسى .

مجلس الغرف السعودية ينظم ندوة حول مستقبل المنشآت الصغيرة بالمملكة

● على عطا الله (الرياض) :

نظمت الأمانة العامة لمجلس الغرف السعودية ندوة لرجال الأعمال تحت عنوان « مستقبل المنشآت الصغيرة) بحضور امين مجلس الغرف السعودية عبدالله الدباغ وعدد من اصحاب المنشآت الصغيرة ..

□ المتحدثون فى الندوة — تصوير السيد عالم

□ جانب من الحضور

وقد القى الأمين العام للمجلس كلمة افتتاحية أوضح فيها اهمية المؤسسات الصغيرة فى المملكة وضرورة دعمها كما قدم شرحا موجزا عن المشكلات التى قد تصادف هذه المؤسسات وكيفية ايجاد الحلول المناسبة لها ..

ودعا الدباغ الى بذل المزيد من الجهود لتقديم المساعدة الايجابية والوقوف الى جانب المؤسسات الصغيرة لتنميتها وتقويتها وتوظيفها لخدمة الاهداف الوطنية ..

واوضح أمين عام مجلس الغرف السعودية بأن هناك كثيرا من الانشطة الاقتصادية تكون اكثر توافقا فى اقتصادياتها مع الحجم الصغير للمؤسسة والتى تعتبر معامل تفريخ للقيادات الادارية ومصانع طبيعية لصنع رجال الاعمال المتمرسين ذوى الخبرة العملية لذلك فالمحافظة عليها أمر لازم لزيادة العناصر الادارية الفعالة بين المواطنين السعوديين واحلالهم محل الخبرات الاجنبية فى كثير من المواقع بالمنشآت الكبيرة ..

وأكد الدباغ ان الأمانة العامة لمجلس الغرف السعودية لاتألو جهدا فى تقديم المساعدة للمؤسسات الصغيرة وليس هذا وليد المصادفة او نتيجة للتأثر بعوامل وقتية وإنما هو تعبير عن الاقتناع الكامل بجدوى هذه المؤسسات والدور الأساسى الذى تقوم به فى الاقتصاد الوطنى ..

بعد ذلك القى مستشار مجلس الغرف السعودية لشئون التدريب الدكتور على السلمى كلمة تناول فيها المشاكل التى تواجه المنشآت الصغيرة فى المملكة وماهى مسبباتها والاطار العام لبرنامج علاج هذه المشكلات ..

وذكر الدكتور السلمى بأن هناك مشاكل ذاتية خاصة بالمنشآت ومشاكل اقتصادية خاصة بالمجتمع ومشاكل خاصة بالاجراءات الحكومية ..

وذكر الدكتور على السلمى ان من أهم المقترحات فى معالجة هذه المشاكل انشاء جهاز رسمى يقوم برعاية المنشآت الصغيرة كما يقوم الجهاز بدراسة الظروف المؤثرة على المنشآت الصغيرة ويكون دوره طويل الأجل بحيث يقوم بتوفير التحويل للمؤسسات وتقديم الخبرة الاستشارية الادارية وتكوين شعب داخل الغرف ..

بعد ذلك القى خبير التدريب لمجلس الغرف السعودية الدكتور صلاح الدين عبدالباقى كلمة تناول فيها اهم المشكلات التى تواجه المنشآت الصغيرة وكيفية علاجها ..

وذكر الدكتور عبدالباقى أن من اهم المقترحات لمواجهة هذه المشاكل هى انشاء جهاز يلحق بوزارة الصناعة يقوم بدراسة المشاكل الصناعية وتقديم الاستشارات لاصحاب ومديرى المنشآت الصغيرة وتكوين شركات تسويقية تقوم بدراسة الاسواق ومساعدة المؤسسات فى المشاكل التسويقية وتنظيم عملية المنافسة وقيام مجلس الغرف السعودية والغرف التجارية بتقديم الاستشارات فى مجال التسويق والادارة والتنظيم الى جانب عملها فى مجال التدريب وتقديم المعلومات ..

وبعد ذلك جرت مناقشة عامة بين اصحاب المنشآت والمشاركين فى الندوة تناولت عددا من المقترحات لمواجهة مايعترض اصحاب المنشآت الصغيرة من مشاكل وعددا من المواضيع الاخرى التى تهم اصحاب المنشآت الصغيرة .

وقد شارك فى هذه الندوة عدد من رجال الأعمال والمهتمون بشئون التجارة وعدد من المسئولين فى الدوائر الحكومية ذات العلاقة ..

الفا قطعة أرض لذوي الدخل المحدود بالخرمة

واس (الخرمة) :

تقوم بلدية الخرمة حاليا بتوزيع الفي قطعة أرض لذوي الدخل المحدود، وذكر رئيس بلدية الخرمة المهندس محمد الراهدي أن البلدية قامت خلال العام الماضي بتوزيع أربعة آلاف قطعة أرض للمواطنين إضافة الى توزيع اراضي المنطقة الصناعية والتي بلغ عددها ثلاثة وخمسين قطعة موضحا بأن جميع هذه الاراضي قد زودت بالخدمات والمرافق العامة.

واوضح المهندس الزاهدي انه قد تمت ترسية مناقصة لرصف وإنارة عدد من الشوارع بالخرمة والدعيمة والغريف بمبلغ ثمانية ملايين ريال.

ازدياد عدد مدارس البنات بأبقيق

سعيد الغامدي ـ الدمام :

ذكر . عبد الله محمد المهنا مدير مندوبية تعليم البنات في ابقيق بان عدد المدارس المدنية يبلغ ١٩ مدرسة . منها ٦ مدارس ابتدائية ٣ مدارس ابتدائية في الهجر ٣٠ مدارس محو امية و ٣ مدارس في ضواحي ابقيق ومدرستان متوسطتان ومدرسة واحدة ثانوية ومعهد واحد

وقال ان عدد الطالبات يزيد عن ٣٢٥٠ طالبة في مختلف المراحل الدراسية كما ان عدد المدرسات بالمرحلة الابتدائية ١٥٤ معلمة منهن ٣ معلمات غير سعوديات

اما مدارس محو الامية فهناك ٢٩ معلمة منهن ٢٦ معلمة سعودية .

وهناك روضة اطفال بها ١٠٠ طفل وتعمل بها ٦ معلمات سعوديات وحضانة واحدة تعمل بها ٦ مربيات سعوديات كذلك .

الزامل يزور منظمة الخليج للاستشارات الصناعية بالدوحة ويشيد بدورها في تنمية المنطقة

محمد محجوب ـ الدوحة :

قام المهندس عبد العزيز الزامل وزير الصناعة والكهرباء بزيارة لمنظمة الخليج للاستشارات الصناعية بمقر المنظمة الجديد بالدوحة ، رافقه خلالها المهندس يوسف الحماد وكيل وزارة الصناعة والكهرباء لشئون الكهرباء وذلك عقب انتهاء اجتماعات وزراء الكهرباء والماء بدول مجلس التعاون الخليجى

وقد تفقد معاليه اقسام ووحدات المنظمة ووقف على نشاطاتها واستمع الى شرح مفصل عن بنك المعلومات الصناعية التابع للمنظمة ، حيث ابدى معاليه اعجابه بالمعلومات التي يضمها البنك . ثم تجول داخل المكتبة التي تحتوي على العديد من المراجع والكتب المتخصصة في المجالات الصناعية المختلفة .

بعد ذلك اجتمع معاليه بالدكتور عبد الله المعجل ـ الامين العام لمنظمة الخليج للاستشارات الصناعية ، بحضور المهندس يوسف الحماد وكيل الوزارة لشئون الكهرباء ، والامين العام المساعد للمنظمة الاستاذ نصيف جاسم دبدب ، ورؤساء الاقسام بالمنظمة .

وعقب الاجتماع ادلى المهندس الزامل بتصريح لـ « عكاظ » اشاد فيه بمنظمة الخليج وبالكفاءات العربية الكبيرة التي تديرها حيث اصبح لها دور فعال في دفع عجلة التنمية الصناعية بدول المنطقة .

واشار معاليه الى ان الهدف الاساسي الذي اقيمت من اجله المنظمة هو الاستفادة من الكفاءات العربية لتساهم في دفع عجلة التنمية في المنطقة حيث تحقق جزء كبير من هذا الهدف بالفعل .

واضاف ان المملكة هي احدى الدول الاعضاء في المنظمة وهي تشارك مشاركة فعالة سواء من حيث العمالة او التمويل مشيرا الى استفادة المملكة الكبيرة من بحوث المنظمة .

واشار الى ان كثيرا من المشروعات التي اقيمت في المملكة جاءت نتيجة استشارات من المنظمة ، وان المملكة تتعامل مع المنظمة كجهة استشارية هامة بالنسبة للعمالة الصناعية .

ومن ناحية اخرى صرح لعكاظ الدكتور عبد الله المعجل امين عام المنظمة فقال ان الاجتماع بحث قضية الصناعة في المنطقة بشكل عام والاستماع الى توجيهات معالي الوزير الزامل بالنسبة لما تتناوله المنظمة من برامج مستقبلية .

واشار الى اعجاب معاليه بنشاط المنظمة وقال انها تستمد استمراريتها من دعم وزراء الصناعة بالمنطقة ودعم المؤسسات الموجودة بالدول الاعضاء بشكل عام .

بحضور د . سليم السليم :

افتتاح معرض بغداد الدولى

● واس (بغداد) :

افتتح النائب الأول لرئيس الوزراء العراقى طه ياسين رمضان أمس الدورة الحادية والعشرين لمعرض بغداد الدولى وذلك بحضور معالى وزير التجارة الدكتور سليمان السليم وعدد من وزراء التجارة بدول المنطقة ومسئولين اقتصاديين من عدد من بلدان العالم ..

ويشترك فى المعرض الذى يستمر خمسة عشر يوما ٦١ دولة منها ١٧ دولة عربية بالاضافة الى ١٥٣٠ شركة ..

وقد اكد السيد طه رمضان فى كلمة افتتح بها المعرض على اهمية هذه التظاهرة الاقتصادية التى ستساهم فى تعزيز وتوسيع علاقات التعاون الاقتصادى والفنى والتجارى بين المؤسسات العراقية والمؤسسات الدولية مما تعكس آثار ايجابية هامة على مجمل العلاقات الثنائية ويساهم فى تقريب وجهات النظر ..

واشار الى ان معرض بغداد الدولى يقام بصورة سنوية حيث يزداد كل عام عدد المؤسسات والشركات المشاركة فيه التى ستساهم فى تعزيز التضامن والتعاون على اسس الصداقة والمنفعة المشتركة ..

وكان وزير التجارة العراقى حسن على قد القى كلمة مماثلة كما القى مدير عام المنشأة العامة للمعارض العراقية غلام مرزا محمود كلمة فى بداية الحفل اشار فيها الى الاهداف من اقامة مثل هذه المعارض التى تسعى الى بناء الوطن على اسس حضارية وعلمية متطورة ..

وتشارك المملكة فى هذا المعرض بجناح يشتمل على منتوجات ١٩ مؤسسة وشركة سعودية بالاضافة الى عرض للتراث الشعبى والصناعات الحديثة وصناعة الزيوت ومشتقاته بالاضافة الى صور فنية تعبر عن جوانب التنمية فى المملكة ..

د . سليمان السليم

كما ضم الجناح جزءا خاصا بستارة الكعبة وصور للحرم النبوى والحرم المكى الشريفين واحصائية كاملة لعدد الحجاج القادمين الى الديار المقدسة عام ١٤٠٤هـ .

كما احتوى الجناح ايضا على مشاركة من الخطوط الجوية العربية السعودية اوضحت فيها بالصور اسطولها الجوى الضخم وعرضا عاما عن مطار الملك خالد الدولى ومطار الملك عبدالعزيز الدولى .

وقد زار الجناح السعودى امس عدد من المسئولين الذى حضروا حفل الافتتاح حيث تجولوا فى ارجاء الجناح وشاهدوا معروضاته وقد عبر الزائرون عن اعجابهم بالصناعات السعودية والتراث الشعبى السعودى الذين اشتمل عليه المعرض وقالوا انها تعبر بحق عن اصالة المملكة فى الماضى وتقدمها الحاضر ..

د . جمجوم يفتتح مركز الولادة ورعاية الطفولة والامومة بالطائف

احمد الزهراني ـ الطائف :

افتتح الدكتور عدنان جمجوم مدير عام الشئون الصحية بالمنطقة العربية مركز الولادة ورعاية الطفولة والامومة بحي الفيصلية بالطائف.

وقال الدكتور جمجوم ان المستوصف يعني بمجالات الولادة الطبيعية ورعاية الطفل منذ الولادة وحتى بلوغه سن المدرسة ـ حيث تبلغ سعة المركز ١٣١ سريرا منها ٨٠ سريرا للاطفال و ٤٠ سريرا للنساء و ١١ سريرا للعناية المركزة كما افتتح المركز لتخفيف الضغط الواقع على مستشفى الولادة ومستشفى الملك فيصل بالطائف ويتوقع ان يكون له الاثر الكبير في تقديم افضل الخدمات في هذا المجال وبالتالي يتسنى لمستشفى الولادة ومستشفى الملك تقديم عناية اكبر وافضل عندما يقل الضغط عليهما .

واضاف انه سيتم ايضا افتتاح ثلاثة مراكز في مناطق ميسان والخرمة وتربة للتوليد والتشخيص بسعة ٣٠ سريرا لكل مركز حيث يجرى حاليا تجهيزها وتأثيثها وستكون جاهزة تماما خلال الشهرين القادمين ليتم افتتاحها رسميا .. وستعمل هذه المراكز على تخفيف الضغط عن مستشفى الملك فيصل خاصة في حالة الحوادث والوفيات لكثرتها على خطوط تلك المناطق .

● واضاف بانه تم الان طرح مستشفى عام للطائف بسعة ٥٨٠ سريرا حيث سيتم ترسيته بعد انتهاء دراسة العطاءات والتحاليل والدراسات اللازمة ليتم البدء في تنفيذه قريبا .

واشار الى انه لابد قبل افتتاح مستشفى او مستوصف او مركز صحي من تشكيل لجنة خاصة لدراسة المنطقة المراد الافتتاح فيها كعملية ترشيد تحدد اللجنة بموجبها الموقع المناسب والاكثر حاجة حسب الاهمية والاولوية .

بالنسبة للمراكز الصحية المراد افتتاحها بالطائف وغيرها من المناطق ..

وقال انه سيقوم بزيارة بعض القرى التابعة للطائف خلال الايام القادمة ومنها الحفائر والمحاني للتأكد من متطلباتها وترتيب الاولويات في افتتاح المراكز الصحية . والتأكد من تنفيذ الخطة الصحية لتطوير الخدمات في شتى المجالات والوقوف على حقيقة الامور لكي يتم اتخاذ القرارات عن دراسة ومعرفة تامة .

واضاف انه يصدد افتتاح مركزين للولادة ورعاية الطفولة والامومة بمكة المكرمة . احدهما بالزاهر وسعته ٧٠ سريرا والاخر بحي الرصيفة وسعته ١٣٠ سريرا . حيث يتم تجهيزها بكامل المعدات والاجهزة الطبية المتطورة وسيتم الافتتاح خلال الاربعة الاسابيع القادمة .

واشار الى ان مبنى مستشفى النور بمكة الواقع بمنطقة كدى والذي تبلغ سعته ٥٧٤ سريرا سوف يخفف الضغط عن مستشفيات مكة كما سيتم تحويل المرضى من الحجاج اليه .

عكاظ
جريدة يومية
تصدر عن
مؤسسة عكاظ للصحافة والنشر
المؤسس
أحمد عبد الغفور عطار
سنة ١٣٧٩هـ - ١٩٦٠م

Okaz
A daily newspaper published by Okaz Organization for Press and Publication

المدير العام
إياد أمين مدني
رئيس التحرير
هاشم عبده هاشم
نائب رئيس التحرير
بدر احمد كريم
مديرو التحرير
سباعي أحمد عثمان
علي محمد مدهش
أيمن محمد حبيب

بيانات عامة
رسائل التحرير: ص ب ٩٢١٠١
رسائل الإدارة: ص ب ١٥٠٨
برقيا: عكاظ ـ جدة
تلكس: عكاظ ـ ٤٠١٣٦
P O Box 1508, 9218 Tlx 401360 SJ
السنترال العام
٦٧٢٢٦٣٠ . ١٤ خط
سنترال التوزيع / جدة
٦٧١٠٥٠٠ ـ ٦٧١٢٥٩١
القسم الرياضي : ٦٧١٠٤٨٣

تليفونات المكاتب
الرياض: ٤٠٤٥٣٣٠٥ ـ ٤٠٤٦٥٣٣٤٤ — خاشر: ٨٠٦٥٣٢٩١٩٠
مكة: ٥٧٥٥٢٢٢ — تبوك: ٤٤٢٢١٥٥٦
الدمام: ٨٢٤٥٣٣٣ — جيزان: ٣٢٢١٥٩٤
المدينة: ٨٢٣٨٤٤٥ — نجران: ٥٢٢١٩٢٢
أبها: ٢٢٤٦٢٢١ — ينبع: ٣٢٢٦٢٢٤
القصيم: ٣٢٣٢٩١٠ — الجوف: ٦٢٤٤٣٢٥
الطائف: ٧٣٦٦٤٤٤

المكاتب الخارجية
مكتب القاهرة :
٥ شارع العبد العالي ـ المهندسين
ناصية عبد الجيد سليمان
ت : ٦٩٨٠٧٢
مكتب تونس :
١١ نهج بلجيكا ـ الطابق الثالث
تليفون : ٢٥٤٥١
مكتب بيروت :
٣٠٩٧٢٢-٣٠٧٠٧٣
مكتب صنعاء : شارع القصر
ت : ٢٧٢٩٧ ص ب : ١١٣٥٩
مكتب باريس :
90 Champs — Elysees
Paris 75008 — France
OKAZ
Fax no 5634664
مكتب واشنطن :
1120 20th Street N W Suite 310
Washington D C 20036 U S A
Tel 775 9572 775 9573
Telex 64755
عمان
أنقره ـ لندن
بون ـ ستوكهولم

امتياز الإعلان
تهامة
للإعلان والعلاقات العامة والتسويق
ص.ب هاتف
الادارة العامة فرع جدة: ٥٤٥٥ ٦٤٤٤٤٤٤
فرع الرياض: ٤٦٨١ ٤٧٧١٠٠٠
فرع مكة المكرمة: ١٠٧٤ ٥٤٥٠٥٤٥
فرع الدمام: ٢٦٦٦ ٨٤٢٠٤٣٤
فرع أبها: ٥٢٢ ٢٢٥١١١١
مكتب الطائف: ١٢٤٥ ٧٣٦٦٦٩٠
مكتب حائل: ١٣٣٢ ٥٣٢٢٢٣٥
مكتب القصيم: ٢٣٢ ٣٢٣٢٢٠٠
مكتب ينبع: ٨٨٥ ٣٢١٣٦٦٦
مكتب نشر المكتبي: ٣٥٣٥٦٧٥

إمتياز التوزيع
في جميع انحاء المملكة
الشركة السعودية لتوزيع الصحف
Saudi Publications Distribution Co.
المركز الرئيسي جدة ـ ت ٦٦٥٧٢٩١ ـ ٦٦٥٠٠٢١
ص ب ١٣١٩٥ ـ تلكس ٤٠٥٢٥٠ سادس
جدة ـ المملكة العربية السعودية
الفروع
جدة ت ٦٦٩٦٠٨٨ ، ٦٦٠٩٨٠١
الرياض ت ٤٠٢٣٦٩٣ / ٤٠٩٦٦٧٣٣
الدمام ت ٨٢٨٣١٦٢ ، ٨٢٧٢٥٧٥
مكة المكرمة ت ٥٣٤٣٢٠٠ ، ٥٤٥٩٩٠٠
الطائف ت ٧٣٣٠٠١٣ ، ٧٤٥٤٢٢٢
المدينة المنورة ت ٨٣٢١٨٣٧ ، ٨٣٢٥٥١٩
أبها ت ٢٢٤١٢٣٨ ، ٢٢٤٠٦٨
القصيم ت ٣٢٣٢١٣٩ ، ٣٢٤٩٣٢٠
تبوك ت ٤٢٢١٥٥٦ ، ٤٢٢١٨١٢
حجران ت ٧٣٢٢٢٢٠
محران ت ٥٢٢٢٦٠٤
ينبع ت ٣٢٢٣٠٩٩
الجوف ت ٥٦٢٢١٨٨٢
حائل ت ٦٥٣٢١٥٥٥
بيشة ت ١٦٢٢٥٩١٦
ABC
عضو الهيئة الدولية للتحقق من الانتشار

بسم الله الرحمن الرحيم

عكاظ

جريدة سياسية يومية

لبنان: لا فتنة في اقليم الخروب

● رويتر (بيروت):

دعا بيان اصدره عدد من علماء المسلمين في لبنان امس الى مزيد من الوحدة بين اللبنانيين وتصعيد الكفاح ضد اسرائيل.

وقد صدر البيان اثر اجتماع ترأسه الشيخ خالد حسن مفتي لبنان وحضره عدد من النواب ورؤساء حكومة سابقون.

وقال البيان ان المجتمعين رفضوا الانباء التي تتحدث عن احتمال وقوع قتال طائفي في حال انسحاب اسرائيل الى منطقة اقليم الخروب.

الاردن يؤكد: الارض مقابل السلام

● رويتر (العقبة):

اعلن السيد عاكف الفايز رئيس مجلس النواب الاردني ان شروط الاردن لتحقيق السلام واضحة جدا وتتمثل في الارض مقابل السلام وقبول اسرائيل بقراري مجلس الامن رقمي ٢٤٢ و٣٣٨... وقال ان الاردن لن يتنازل عن هذه الشروط.

جاء ذلك في مؤتمر صحفي مشترك عقده والدكتور رفعت المحجوب رئيس مجلس الشعب المصري ورئيس وفد برلمان وادي النيل في العقبة جنوبي الاردن تحدث فيه عن نتائج زيارة الوفد للاردن.

واضاف الفايز ان موقف الاردن واضح من جميع المبادرات المطروحة وقال ان الاردن من هذا المنطلق طرح فكرة عقد مؤتمر دولي يضم جميع الاطراف المعنية لايجاد حل عادل ودائم للقضية الفلسطينية.

مؤامرة إسرائيلية لإبتلاع القدس

ولي عهد الأردن : اسرائيل تسلم حكم الارض المحتلة للمستوطنين !

● غليان بالضفة وسلطات الاحتلال تغلق الجامعات

وكالات الانباء (القدس المحتلة) :

كشف الأمير حسن ولي عهد الأردن عن مؤامرة اسرائيلية جديدة لابتلاع القدس بالكامل وتسليم مقاليد الحكم في الأراضي المحتلة لادارة شئون المستوطنين.. وحذر الأمير حسن في حديث نشر أمس في الكويت من أن استمرار هذا النهج سيقضي على أي اثر عربي تاريخي في المدينة في غضون عشر سنوات.

وقال ان اسرائيل بدأت بالفعل في ربط بعض خدمات المستوطنين بالكيان الصهيوني تمهيدا للربط الكامل لسائر الخدمات.

وأشار الى مشروع الطرق الاقليمي الاسرائيلي الذي يهدف الى منع أي توسع سكاني عربي والى إعادة تجميع الفلسطينيين في أريحا واستمرارهم كعمالة رخيصة في المصانع الاسرائيلية.

وانتقد ولي عهد الأردن الدعم غير المحدود الذي تلتزم به الولايات المتحدة لاسرائيل.. وقال أن الولايات المتحدة عملت دائما وبطرق متعددة على ابطال استخدام السلاح الاقتصادي العربي للضغط على اسرائيل.

اغلقت سلطات الاحتلال الاسرائيلي جامعة بيت لحم لمدة أربعة أيام فيما عمت مظاهرات صاخبة الاراضي المحتلة احتجاجا على الجريمة الصهيونية البشعة التي تمثلت بمهاجمة مجموعة اسرائيلية لباص عربي بالصواريخ يوم الاحد الماضي وامر الحاكم العسكري الاسرائيلي لمدينة بيت لحم بالضفة الغربية المحتلة باغلاق الجامعة عقب قيام طلبتها برشق قوات الاحتلال بالحجارة ورفع العلم الفلسطيني على مبنى الجامعة.

وذكر ان القوات الاسرائيلية اطلقت عيارات نارية وقنابل غاز مسيل للدموع لتفريق المظاهرات.

ويسود توتر بالغ كافة انحاء فلسطين المحتلة منذ يوم الاحد الماضي وذلك في اعقاب الاعتداء الاجرامي الذي نفذته مجموعة اسرائيلية مسلحة على الباص العربي مما اسفر عن مقتل عربيين وجرح عشرة.

وتحدثت انباء عن وقوع اشتباكات عنيفة بين الفلسطينيين العزل من السلاح وقوات الاحتلال المدججة بالسلاح في مخيم الدهيشة وبلدة سعير قرى الخليل وداخل حرم جامعة بيت لحم.

ومن جانب آخر حذر رئيس بلدية مدينة حلحول الفلسطينية المحتلة محمد ملحم الذي ابعدته السلطات الاسرائيلية عن الضفة من أن اسرائيل قد تضم الضفة الغربية تمشيا مع سياساتها التي لا تعير اهتماما للاحتجاجات الدولية.

وأعاد الى الاذهان ان الحكومات الاسرائيلية المتعاقبة دأبت على تنفيذ مخطط بشكل تدريجي استهدف اضفاء الطابع اليهودي على الاراضي العربية المحتلة.

وفي لندن عرض مجلس الشئون الاسلامية خطة جديدة تدعو الى تحرير القدس المحتلة بطريقة سلمية واوضح سكرتير عام المجلس السيد محمد مهدي في اول مؤتمر صحفي منذ تأسيس المجلس في سبتمبر الماضي عقده أمس الأول ان الخطة تتلخص بتوجيه نداء للدول الاسلامية لتمويل ومساعدة اليهود الاسرائيليين من الراغبين في مغادرة اسرائيل الى دول اخرى بسبب الوضع الاقتصادي المتردي وارتفاع تكاليف المعيشة في اسرائيل.

وحث مهدي الدول الاسلامية والعربية على تدعيم الفرصة امام اليهود الاسرائيليين للهجرة الى أوروبا الغربية وشمال أمريكا أو العودة الى الدول التي اتو منها.

٦ ملايين فرنك من سويسرا لضحايا حرب الخليج

● رويتر (بيرن) :

اعلنت الحكومة السويسرية انها قدمت اسهاما خاصا قدره ستة ملايين فرنك سويسري / ٢,٤ مليون دولار/ للجنة الدولية للصليب الاحمر لمساعدة ضحايا الحرب العراقية ـ الايرانية ..

وتقوم منظمة الصليب الاحمر بترتيب اعادة مئات الجرحى الى بلادهم في الحرب التي بدأت منذ اكثر من اربعة أعوام وزيارة الاسرى من الجانبين وتوزيع الاغذية والاغذية على المدنيين المحتاجين ..

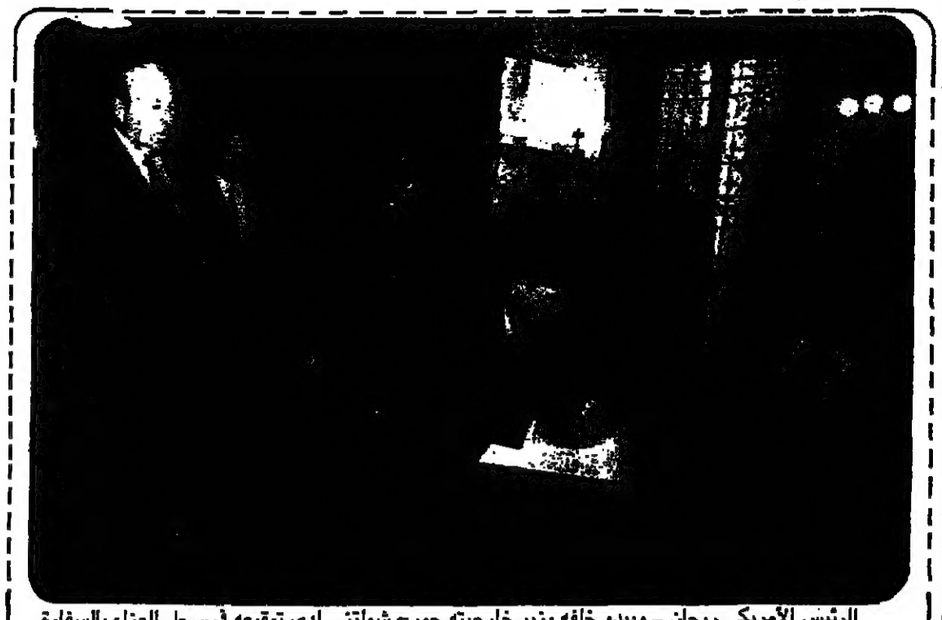

الرئيس الأمريكي ريجان ـ ويبدو خلفه وزير خارجيته جورج شولتز ـ لدى توقيعه في سجل العزاء بالسفارة الهندية بواشنطن حيث أعرب عن حزنه لمصرع أنديرا غاندي أمس الأول.

● في أكبر مساعدة تحصل عليها في تاريخها :

١٦٠٠ مليون دولار من امريكا لاسرائيل

تل ابيب تسلمت ١٢٠٠ مليون والباقي مساعدات عسكرية !

اف.ب (تل ابيب) :

اعترفت اسرائيل أمس بان الخزانة الامريكية دفعت بالفعل امس الأول للخزانة الاسرائيلية مبلغ ١٢٠٠ مليون دولار وهو المبلغ الذي يشكل مجمل قيمة المساعدات الاقتصادية الامريكية لاسرائيل لعام ١٩٨٥.

ويعد هذا المبلغ اكبر مبلغ تحصل عليه اسرائيل على الاطلاق على دفعة واحدة. ويؤدي ادراج هذا المبلغ في حساب الاصول في الميزانية الاسرائيلية الى زيادة الاحتياطي الاسرائيلي الى اكثر من ثلاثة مليارات دولار.

وجدير بالذكر ان هذا الاحتياطي يمكن تغطية الواردات الاسرائيلية لمدة ثلاثة اشهر.

وذكر دان مليرين المستشار الاقتصادي لحكومة اسرائيل في الولايات المتحدة ان الولايات المتحدة ستدفع ايضا خلال العام الحالي تحت بند المساعدات العسكرية مبلغ ١٤٠٠ مليون دولار. ويخصص مجمل هذا المبلغ لشراء عتاد عسكري من الولايات المتحدة باستثناء ٢٥٠ مليون دولار ستخصص لتنفيذ مشروع انتاج الطائرة المقاتلة الاسرائيلية لافي.

وذكر كذلك ان اتصالات اسرائيلية امريكية تجري في الوقت الراهن لزيادة المساعدات المقدمة الى اسرائيل.

محاولة فاشلة لاغتيال رئيس شيلي

وقعت محاولة فاشلة لاغتيال الرئيس الشيلي الجنرال اوجيستو بينوشيه .. فقد انفجرت شحنة ناسفة قوية امام ساحة احد المعارض الدولية في العاصمة سنتياجو بينما كان بينوشيه يقوم بزيارة اجنحته .. وذكر [illegible] الاذاعة ان شيلي ان الانفجار [illegible] تسبب في [illegible] في الارواح لكنه ادى الى تدمير جزء من خط حديدي يمتد بطول ارض المعارض غربي سنتياجو ..

لأول مرة :

حوار سياسي بين الحكومة والمعارضة في نيكاراجوا

● ا. ف. ب (ماناجوا):

بدأت بمقر وزارة الخارجية في ماناجوا اول جلسة مباحثات تضم ممثلين عن ٣١ منظمة في ثلاثة من احزاب سياسية بهدف تحقيق الاصلاح ووضع حد لأعمال العنف.

وتشترك في هذه المحادثات لاول مرة احزاب المعارضة الرئيسية التي كانت قد رفضت الاشتراك في مؤتمر قمة عقد في ٢٠ اكتوبر الماضي وضم جبهة ساندينستا الحاكمة واحزاب اخرى..

ولم يكشف النقاب عن جدول اعمال المحادثات التي تجري في جلسات مغلقة.

وترغب احزاب المعارضة في التوصل الى اتفاق يقضي بضرورة الالتزام باجراء انتخابات نزيهة وكفالة حرية الصحافة والتعبير وبقاء بعض اشكال الملكية الخاصة.

ومن ناحية اخرى ذكرت مصادر وثيقة الصلة بحكومة نيكاراجوا ان طائرة نقاثة مجهولة الهوية والطراز اطلقت صاروخا على احد احياء ماناجوا دون ان تقع خسائر في الارواح... واضافت المصادر ان هدف الطائرة كان مهاجمة مصفاة لتكرير البترول الا انها اخفقت في اصابته.

في بيان مشترك

اليمن والهند : لاحل بدون انسحاب اسرائيل

● واس (صنعاء) :

أكدت الجمهورية العربية اليمنية والهند ان غطرسة الكيان الاسرائيلي تهدد السلام والامن العالمي مطالبتين بانسحاب اسرائيل من كافة الاراضي العربية المحتلة واعطاء الشعب الفلسطيني حقه المشروع في اقامة دولته المستقلة على ارضه المحتلة ..

وذكر بيان رسمي صدر في صنعاء في ختام الزيارة التي قام بها الرئيس الهندي جياني زايل سنج للجمهورية العربية اليمنية في الفترة من ٢٨ الى ٣١ اكتوبر الماضي بأن الجانبين بحثا العلاقات الثنائية والقضايا الدولية الراهنة اضافة الى تبادل وجهات النظر حول الاوضاع في منطقة الشرق الاوسط ..

ودعا البلدان الى انهاء الحرب العراقية ـ الايرانية بالطرق السلمية والاتجاه الى مائدة المفاوضات مطالبين بضرورة عقد مؤتمر دولي حول المحيط الهندي لجعله منطقة سلام ..

وزير الدفاع الاسباني في المغرب

● ا. ف. ب (الرباط) :

اعلن رسميا في الرباط ان « فرنسيسكو فيرا » وزير الدفاع الاسباني وصل الى الرباط في زيارة رسمية للمغرب تستغرق اربعة ايام ..

وسيستقبل الملك الحسن الثاني الوزير الاسباني الذي سيلتقي كذلك ورئيس الوزراء المغربي كريم العمراني . كما سيزور الضيف الاسباني قاعدة الدار البيضاء البحرية الملكية والمركز الوطني للدفاع الجوي في سلا / ضاحية للرباط وكذا الكلية الحربية في مكناس ..

وتتزامن زيارة سيرا للمغرب مع انتهاء التدريبات المشتركة بين القوات الجوية المغربية والاسبانية / اطلس ٨٤ / التي جرت في مكان ما من الاراضي المغربية ..

قارب انقاذ تابع للبحرية الأمريكية يحاول اطفاء النيران التي اشتعلت في الناقلة بورتوريكان على بعد اقل من ١٠ اميال من ساحل سان فرانسسكو امس الأول ..

(ا ب صورة هاتفية لعكاظ)

الجزائر تحتفل باليوم الوطني

عفو عن السياسيين وترقيات في الجيش

ق.ن.ا (الجزائر) :

احتفلت الجزائر أمس بالذكرى الثلاثين لليوم الوطني وحرب الاستقلال الذي استشهد من اجله اكثر من مليون شهيد من ابنائها الذين طاردوا الاستعمار الفرنسي في كل مكان من الارض الجزائرية سواء في المدن او القرى او الارياف او الجبال.

وحرص الرئيس الجزائري الشاذلي ابن جديد على دعوة كل الدول للمشاركة في هذه الاحتفالات سواء تلك التي وقفت انذاك في جانب النضال الجزائري وقدمت الدعم المادي والمعنوي او التي وقفت موقف الحياد او حتى البلد الخصم فرنسا التي أثار تعيين وزير خارجيتها كلود شيسون لتمثيلها في هذه الاحتفالات ردود فعل عنيفة لدى الأوساط الفرنسية التي مازالت فكرة الاستعمار متغلغلة في عقولها.

كما حرص الرئيس بن جديد على أن تكون هذه الاحتفالات مقرونة بإجراءات عفو ضد عدد من السياسيين وبترقيات في صفوف كبار ضباط الجيش الجزائري الذين شاركوا في حرب الاستقلال الى رتبة لواء التي تسند لأول مرة في الجيش الجزائري فضلا عن استعادة رفاة عدد من الشهداء الذين دفنوا خارج التراب الجزائري وتقليد الاوسمة لعدد آخر من قدماء المجاهدين.

● قبيل أربعة أيام من الإنتخابات الأمريكية :

ريجان « متأكد » من الفوز..

وموندیل يشكك في استطلاعات الرأي !

اظهر اخر استطلاع للرأي العام ان الرئيس الأمريكي ريجان سيفوز على منافسه الديموقراطي والتر موندیل بفارق ١٨ نقطة في الانتخابات التي ستجري يوم الثلاثاء القادم.

واوضح الاستطلاع الذي أجراه معهد (هاريس) في الفترة من ٢٦ الى ٢٩ اكتوبر الماضي ان ٥٨٪ من الامريكيين يؤيدون ريجان مقابل ٤٠٪ لموندیل وقد جاء ذلك في الوقت الذي صرح فيه ريجان بأنه اذا استمرت الأمور على ما هي عليه فانه متأكد من الفوز رغم انه حذر من الافراط في الثقة بالنفس وقال ان هذا الافراط هو الشيء الوحيد الذي يمكن ان يهزمه.. واتهم ريجان في كلمة القاها امام القائمين على الحملة الانتخابية الديمقراطيين بانهم لم يلتزموا بوعودهم للفقراء.. وقال ان عددا من الاعضاء الديموقراطيين سوف يصوتون لصالحه.

من ناحية اخرى لا يزال الديموقراطيون يصرون على ان استطلاعات الرأي خاطئة وان اعادة انتخاب ريجان ستؤدي الى تخفيضات كبيرة في الاعتمادات المخصصة للبرامج الاجتماعية.

وكان استطلاع سابق للرأي قد أوضح ان ريجان متقدم على موندیل بفارق ٩ نقاط فقط.

جيرالد فيرارو نائبة المرشح الديموقراطي والتر موندیل تصافح أحد باعة الفاكهة في السوق الايطالي بمدينة فيلادلفيا الامريكية في اطار حملتها الانتخابية.

(أ.ب صورة هاتفية لعكاظ)

منوعات الأحداث

المملكة تدق ناقوس الخطر !

● كتب المحرر السياسي :

مندوب المملكة لدى الامم المتحدة سمير الشهابي اكد في كلمة المملكة امام اللجنة الاقتصادية والمالية التابعة للامم المتحدة ضرورة التطبيق الحازم لقرارات المنظمة الدولية بشأن القضية الفلسطينية والتصدي لسياسة اسرائيل العدوانية التي تستهدف اقتلاع الوجود العربي من الاراضي المحتلة ..

* * *

□ جاءت كلمة المملكة في اطار تحركها الدائم والمكثف على الساحة الدولية من اجل احباط المخطط الاسرائيلي الذي يهدف لتصفية وتقليص الوجود العربي بالأراضي المحتلة ..

□ والمملكة عندما تدق على لسان مندوبها في اكبر محفل دولي ناقوس الخطر محذرة المجتمع الدولي من خطورة الهجمة الصهيونية الاستيطانية على الأراضي العربية المحتلة بذلك تضع العالم امام مسئوليته ازاء هذا التحدي الخطير لحقوق الشعوب المتمثل في استنزاف الموارد العربية بالأراضي المحتلة وتغيير الهوية الجغرافية والسكانية للضفة الغربية وغزة الأمر الذي يؤكد استمرار المخطط الاسرائيلي الذي يستهدف ابتلاع الأراضي المحتلة بالكامل وتشويه معالمها بما يكرس سياسة العدوان والاحتلال وتجاهل كافة المواثيق والاعراف الدولية ..

□ والمملكة عندما تحذر من خطورة الموقف فانها تطرح في الوقت نفسه البديل والاسلوب العملي لضمان الحقوق العربية والفلسطينية بالأرض المحتلة وذلك بدعوتها لاعداد برنامج شامل لتعزيز وحماية امن الشعب الفلسطيني في مواجهة ممارسات القمع والاحتلال ..

●● ويبقى على المجتمع الدولي ان يتحرك لحماية مواثيقه ومبادئه التي تحكم العلاقات الدولية في مواجهة قانون الغاب والارهاب الاسرائيلي في الأرض المحتلة ..

تحليل إخباري

من يحكم الهند ...

بعد اغتيال السلطة بايدي « السلطة » ؟!

● كتب المحرر السياسي:

○○ من يحكم الهند ؟!

ومن يحمي بلد الالف لغة ومئات الطوائف من الغرق في دوامة جديدة طاحنة ودامية من الصراع السياسي وعنف حركات الانفصال بعد مصرع انديرا غاندي زعيمة الهند على مدى عقدين من الزمان بايدي الانفصاليين التي كرست حياتها لمحاربتهم... واراقت دماءها في النهاية... رصاصاتهم !

***

□□ واغتيال رئيسة وزراء الهند التي اعتبرت نموذجا للحكمة الهندية وعقلانية الغرب والتي نجحت رغم عنف الاحداث التي واجهتها في صياغة مفهوم جديد للحكم في بلادها على اساس من « الوحدة في ظل التعددية » يطرح على العالم سؤالا صعبا وخطيرا في الوقت ذاته:

■ ...الهند الى اين ؟!

□□ وصعوبة الاجابة تكمن في صعوبة الموقف السياسي على الساحة الهندية وضراوة الصراعات الطائفية والعرقية والحزبية فيها.

وغرابة السؤال تكمن ايضا في « غرابة الحدث » المروع والمأساة التي اغرقت الهند فجأة في طوفان من البلبلة والفوضى واجراءات الطوارىء والصدامات بين الطوائف..

... فانديرا غاندي لقيت مصرعها بايدي حراسها من طائفة السيخ.

وطائفة السيخ (١٥ مليون نسمة معظمهم في ولاية البنجاب) يمثلهم في رأس السلطة رئيس الدولة الحالي زايل سينج !

اي ان السيخ يحكمون الهند ويمثلون قمة السلم السياسي في البلاد... وعلى الرغم من ذلك قتلوا انديرا غاندي لانها لم تستسلم لدعوتهم وضغوطهم من اجل الانفصال في كيان خاص بهم في البنجاب !

□□ وقد يرى البعض ان انديرا وقعت في العام الاخير من حياتها في خطأين تاريخيين تسببا في نهايتها المأسوية وهما:

١) الدعوة لانتخابات جديدة في ولاية اسام وعزل رامارا رئيس وزراء ولاية اندرا براديش الذي عاد لمنصبه رغم رفض الحكومة المركزية.

٢) اصدار اوامرها للجيش باقتحام اقدس معبد للسيخ (المعبد الذهبي في امريستار) بولاية البنجاب.

«وهما القراران اللذان اسفرا عن اضطرابات عنيفة اريقت خلالها الدماء وتسببت في ازمة سياسية حادة بالبلاد.

غير ان فريقا من المراقبين يرى ان انديرا غاندي لم يجانبها الصواب كثيرا عندما عمدت لمواجهة مؤامرة انفصالية (اكتشفت خلالها منشورات ومخابىء للاسلحة) بالعنف والقوة اللازمين لادارة دفة الامور في بلد تمزقه التناقضات كالهند.

□□ وقد تكون قوة العنف وسلاح الارهاب قد اوديا بحياة انديرا غاندي التي حكمت البلاد بدهاء نادر مكنها من الاستمرار في السلطة منذ عام ١٩٦٦ وحتى مصرعها باستثناء ثلاث سنوات في المعارضة الا ان التساؤل الاكثر الحاحا الآن هو:

● هل تنتهي الصراعات بمصرع انديرا غاندي ؟

... والاجابة خرجت من الهند نفسها أمس.

فقد اعلنت حالة الطوارىء في البلاد وفرض حظر التجول في نيودلهي بعد ان اشتعلت موجة دامية جديدة من العنف والغضب بدأت في كلكتا واستهدفت تدمير مراكز تجمع السيخ.

□□ وقد تكون الاضطرابات الطائفية احدى سمات الحياة الهندية غير ان الخطر الزاحف الذي يهدد البلاد حاليا باجماع المراقبين يكمن في اشتعال حرب اهلية مدمرة لا يمكن لأحد ان يتكهن بمداها وهو الامر الذي من شأنه ان يعصف بكل تقدم او انجاز حققته الهند في تاريخها منذ استقلالها عن الاستعمار البريطاني.

رأي عكاظ

« مزيد من الخير .. مزيد من العطاء .. »

● كتب المحرر السياسي :

دائما الخير يأتي في ركاب المخلصين ..

وزيارة خادم الحرمين الشريفين الملك فهد بن عبدالعزيز المفدى للمدينة المنورة جاءت ككل جولات الخير التفقدية التي يقوم بها جلالته في شتى ارجاء المملكة فاتحة لمزيد من الخير والعطاء للوطن ومزيد من التقدم والتطور لمسيرة النهضة الشاملة التي تشهدها المملكة في كل مكان ..

● وعندما اصدر جلالة الملك فهد أمره الكريم (أمس الأول) بتشكيل لجنة وزارية للاشراف على تحسين وتجميل مدينة الرسول الطيبة فان هذه البادرة الكريمة تأتي في نطاق اهتمام جلالته وحرصه الدائم على متابعة واستمرار مشروعات التقدم والعمران والبناء التي تجرى على قدم وساق في شتى انحاء المملكة وبما يكرس الطموح الكبير نحو استكمال كافة عناصر النمو والرفاهية والازدهار للمواطن كما انها تؤكد مجددا وبوجه خاص اهتمام جلالته بمدينة الرسول الأمين ـ عليه الصلاة والسلام ـ واظهارها بالمظهر اللائق بها بين مدن المملكة ومدن العالم قاطبة ..

● وتأتي البادرة الملكية الكريمة اثناء زيارة جلالته المفعمة بالخير والانجازات التي تشهدها المدينة المنورة هذه الايام حيث يضع جلالته في الوقت نفسه حجر الاساس لمشروع البدء في تنفيذ المدينة الجامعية بالجامعة الاسلامية بالمدينة المنورة والذي يعد واحدا من اهم المشروعات العملاقة لخدمة الاسلام والمسلمين كما يقدم جلالته هدية سخية جديدة للوطن وذلك بوضع حجر الاساس للمرحلة الاولى من مشروع الطريق الدائري الثاني للمدينة المنورة والذي تبلغ تكاليف انشائه حوالى ٥٠٠ مليون ريال بالاضافة لوضع حجر الاساس لمشروع توسعة مسجد قباء ..

■ وكل هذه الانجازات التي تواكب انطلاقة التنمية الطموحة والتي تشهدها المملكة في شتى ارجائها والتي توجه في أهم جانب فيها ـ لخير المسلمين في كل مكان تؤكد الوجه الاسلامي والانساني والحضاري العظيم لمسيرتنا الخيرة التي تهدف لخير واسعاد الانسان اولا واخيرا كما انها تؤكد من جانب آخر ان هذه الارض الطاهرة وان المسلمين في مشارق الأرض ومغاربها في ضمير المليك القائد الذي لايدخر وسعا لدعم المسلمين في كل مكان وقيادة طموحهم العظيم نحو التضامن ووحدة الصف والقيام بكل ما من شأنه جمع شملهم تحت راية الاسلام انطلاقا من هذه البقاع الطيبة المقدسة ..

● رئيس البنك الدولي :

دعم كبير من المملكة للدول النامية

دول الخليج اكبر ممول لمشروعات البنك الدولي

وكالات الانباء (أبوظبي) :

اكد السيد توم كلاوزن رئيس البنك الدولي للانشاء والتعمير ان الصناديق العربية المختلفة قدمت منذ عام ١٩٧٣ وحتى العام الحالي ٤ مليارات دولار مساهمة منها لتمويل اكثر من ٢٠٠ مشروع مشترك مع البنك في الدول النامية.

واضاف ان الدول العربية الخليجية تعتبر من اكثر الدول التي مولت وتمول مشروعات البنك ومؤسساته سواء في شكل هبات أو قروض.

واوضح في تصريحات للصحفيين في ختام زيارته لدولة الامارات العربية المتحدة وقبل وصوله الى تونس في وقت لاحق امس ان الهدف من جولته التي شملت المملكة والكويت ودولة الامارات كان لشرح نشاطات البنك ومؤسساته المستقبلية خاصة انشاء برنامج عمل لمساعدة دول افريقيا وعرض الاطار العام لهذا البرنامج من اجل الحصول على مساهمات الدول العربية الخليجية بصفتها اعضاء ممولين للبنك.

وذكر انه وجد من المسئولين في المملكة وبقية الدول الخليجية الدعم والمساندة والتأكيد على استمرار دولهم في تقديم القروض والهبات الى البنك كما كان في السابق واستعدادهم للمشاركة في اي جهد دولي للحد من معاناة دول الساحل الافريقي والنظر في الترتيبات المقترحة في هذا المجال.

سلطنة عمان تدعو لحل شامل للقضية الفلسطينية

● واس (نيويورك) :

دعت سلطنة عمان الى ضرورة عودة اللاجئين الفلسطينيين الى ديارهم تطبيقا لقرارات الامم المتحدة بهذا الشأن . جاء ذلك في كلمة القاها حسين علي عبداللطيف مندوب سلطنة عمان في اللجنة السياسية الخاصة التابعة للجمعية العامة للامم المتحدة في الاجتماعات التي عقدتها اللجنة ليلة أمس الأول ..

وقال ان مبادرة العالم لتقديم المساعدات الاقتصادية الى اللاجئين الفلسطينيين ماهو الا حل شكلي وجزئي لهذه المشكلة وان الحل الشامل والكامل يجب ان يأتي من مبادرة للمجتمع الدولي في ايجاد طرق ووسائل لتطبيق قرارات الامم المتحدة فيما يتعلق بعودة اللاجئين الفلسطينيين ..

واشار المندوب العماني الى ان الصعوبات التي تلاقيها وكالة الاغاثة الدولية تأتي نتيجة تدهور اوضاع اللاجئين الفلسطينيين وذلك نتيجة سياسة الكيان الاسرائيلي العدوانية ضد الدول العربية بصفة عامة وضد اللاجئين بصفة خاصة .وكانت اجتماعات اللجنة قد بدأت أمس الأول لمناقشة نشاطات الوكالة الدولية لاغاثة وتشغيل اللاجئين ..

امام ندوة الصحافة الدولية:

كرايسكي يدعو « لصيغة وسط » للتسوية في الشرق الاوسط

● عكاظ (باريس):

اختتمت الندوة الدولية الثانية للصحافة التي عقدت في باريس اعمالها امس الاول بعد ان تركزت حول بحث الموضوعات المليئة بالاكاذيب التي دابت الصحف الغربية على نشرها ضد العرب في الصحف الغربية.

كرايسكي

وقد نظمت هذه الندوة اللجنة الدولية للعلاقات والاعلام للدول العربية للخليج (التي انشأتها سنة ١٩٨٠ المملكة والعراق والكويت وقطر ودولة الامارات وعمان والبحرين) حول موضوع « سوء التفاهم في علاقات وسائل الاعلام في الدول العربية والغرب.

وكانت الشخصية البارزة في هذه الندوة هي المستشار النمساوي السابق برونو كرايسكي الذي اقترح تشكيل لجنة لاستخلاص نقاط الاتفاق بين الخطط الرئيسية للسلام والبيانات المتعلقة بالشرق الاوسط.

النفوذ الصهيوني في الغرب

وقد تمت تلاوة رسالة من الامير حسن ولي عهد الاردن الذي كان من المقرر ان يشترك بنفسه في هذه الندوة امام المشتركين قدم فيها تحليلا للاسباب التاريخية لسوء التفاهم بين العرب والغرب منذ الحروب الصليبية وحتى قيام اسرائيل مرورا بعد الاستعمار. وقد صرح الصحفي جان جاك بيربي المتخصص في الشئون البترولية بانه في مجال تخصصه تعطي السياسة الغربية الحالية في مجال الاعلام غالبا صورة خاطئة عن العرب وعن سياستهم.

وقد اعرب ايموند اوفروي (عضو الاتحاد البرلماني الاوروبي) عن اسفه لتغلغل النفوذ الصهيوني في وسائل الاعلام الغربية.

كما اعرب اندريه فونتان رئيس تحرير صحيفة (لوموند) الفرنسية الذي رأس اليوم الثاني للندوة عن اعتقاده بأن ثمة تطورا كبيرا قد حدث منذ حرب السويس سنة ١٩٥٦ وان صورة العالم العربي الآن اصبحت اكثر انصافا عنها منذ ٢٠ عاما.

واشار غانم الكواري وزير الاعلام القطري الى ان العرب يطلبون تفهما اكبر واعلاما صادقا من الدول الغربية.

واشار هنري بيجا رئيس مجلس ادارة المعهد الصحفي الفرنسي ورئيس مجلس ادارة وكالة فرانس بريس الذي رأس جلسات اليوم الاول الى الدور الرئيسي لوسائل الاعلام « في تقليل وازالة سوء التفاهم » واعرب عن اعتقاده بأن الصعوبات التي تواجهها حاليا الدول العربية والغربية هي صعوبات مشتركة وانه ينبغي التغلب عليها سويا.

علاقات دبلوماسية بين الامارات والصين الشعبية

● ق. ن. ا (ابو ظبي):

قررت دولة الامارات العربية المتحدة وجمهورية الصين الشعبية اقامة علاقات دبلوماسية بينهما على مستوى السفراء.

جاء ذلك في بيان صدر عن وزارة الخارجية بدولة الامارات امس وتضمن انه انطلاقا من الرغبة المشتركة في تطوير علاقات الصداقة وتطوير التعاون بين البلدين قررت حكومة البلدين اقامة علاقات دبلوماسية بينهما على مستوى السفراء اعتبارا من امس.

وعلم مراسل وكالة الانباء القطرية في ابو ظبي انه قد سبق هذا الاعلان اتصالات بين الجانبين بشأن اقامة هذه العلاقات توجت يوم الخميس الماضي بتوقيع هذا البيان.

□ إشراف : د. حمد الجنيدل

من اخبار المسلمين

مركز اسلامي ومسجد بروما بتكلفة ٣٥ مليون دولار

● ايطاليا :

بدأت الاعمال الاولية لبناء مسجد روما الاسلامي في منطقة « مونتي انتيني » . وسيتم وضع حجر الاساس لهذا المسجد في سبتمبر القادم في احتفال رسمي تشارك فيه وفود من عدة دول اسلامية عربية .

ويضم مخطط بناء المسجد قاعة كبرى للصلاة وقاعة للمحاضرات ومكتبة وعدة قاعات ادارية اخرى .

وتبلغ تكاليف المسجد حوالي ٣٥ مليون دولار تساهم فيها عدة دول اسلامية وعربية .

مؤتمر دولي لشباب العالم الاسلامي في قبرص

● قبرص :

يعقد في اغسطس القادم المؤتمر الدولي للشباب المسلم وذلك في قبرص .. ولقد دعت اليه الامانة العامة للندوة العالمية للشباب الاسلامي بالرياض ويحضر المؤتمر عدد من شباب العالم العربي والاسلامي الذين يشتركون في مسابقة لحفظ القرآن الكريم ومسابقات اسلامية وثقافية بجانب الانشطة الرياضية والسياحية التي يمارسها الشباب في قبرص .

• • •

مؤتمر دولي عن الصرافة في الاسلام

● لندن ـ اينا :

قال منظمو مؤتمر رئيسي عن الصرافة في الاسلام ان المؤتمر سيعقد هنا في ١٨ سبتمبر المقبل . وسيعقد اللقاء الذي سيستغرق يوما واحدا تحت عنوان (الصرافة في الاسلام واثرها على الممارسات المالية والتجارية والعالمية) .

ويشرف على تنظيم المؤتمر بشكل مشترك جمعية الشرق الاوسط التي تتخذ من لندن مقرا لها ومتخصصو المؤتمر « مونا دنوك انترناشونال » .

• • •

مؤتمر لدراسة نشر الاسلام في الغرب

● اسبانيا :

بدأ المركز الاسلامي الاسباني مؤتمره السنوي الحادي عشر بمدينة غرناطه الاسبانية . وقالت وكالة الانباء المغربية ان المؤتمر سيخصص لدراسة انجع السبل لنشر الاسلام في بلاد الغرب .

وينظم هذا اللقاء بالتعاون مع منظمة المؤتمر الاسلامي التي تتخذ من جدة مقرا لها والندوة العالمية للشباب الاسلامي بالرياض وجمعية الثقافة الاسلامي بتطوان (شمال المغرب) .

ويشارك في المؤتمر مفكرون وعلماء من المغرب والمملكة العربية السعودية والكويت ومندوبون عن المنظمات الاسلامية في اوروبا .

• • •

عدد المعتنقين للاسلام في تزايد

● امريكا ـ اينا :

صرح مدير المركز الاسلامي هنا السيد محمد القصيبي بان عدد الامريكيين الذي يعتنقون الاسلام في نيويورك في تزايد مستمر وذلك بفضل الله ثم بفضل نشاطات الدعوة الاسلامية التي يشرف عليها المركز .

ونقلت وكالة الانباء الكويتية عنه قوله ان معدل الافريكيين الذين يحضرون للمركز بهدف اشهار اسلامهم يتراوح ما بين عشرة الى ١٢ امريكيا شهريا .

واضاف ان عدد الذين يترددون على المركز لاداء صلاة الجمعة يبلغ حوالي ١٠٠٠ مسلم من بينهم بعض ممثلي الدول الاسلامية الدائمين في الامم المتحدة وان الذين لا يتمكنون من الحضور يقيمون الصلاة في حجرة مخصصة لهذه الغاية سواء في الامم المتحدة او المستشفيات او المؤسسات المحلية .

واشار مدير المركز الى ان المركز الاسلامي يزود المسلمين في المنطقة بالكتب والمطبوعات الاسلامية لمساعدتهم على فهم تعاليم دينهم كما يقوم بطباعة خطبة الجمعة وارسالها بالبريد لاولئك الذين لم يتمكنوا من الحضور للصلاة .

واوضح انه باعتبار المركز الاسلامي هو المؤسسة الاسلامية الوحيدة المعترف بها في نيويورك كجهة شرعية من قبل السلطات الامريكية فهو يقوم بتوثيق عقود الزواج للراغبين في ذلك اما حالات الطلاق فهي ستتم من خلال محاكم مدنية حكومية .

والمعروف ان المركز يفتح ابوابه ايام الاحد للاطفال والاباء الراغبين في تعلم اللغة العربية ومبادىء الدين الاسلامي وذلك على ايدي مدرسين متطوعين من العرب والمسلمين في الولايات المتحدة الامريكية .

الحلقة الثانية

على هامش انعقاد المؤتمر الاسلامي العالمي الاول لتطبيق الشريعة الاسلامية في السودان

الغايات والوسائل

تحدثنا في الحلقة الاولى بايجاز عن النظام الاخلاقي في الاسلام ومايتبغي ان يكون عليه من تمام الشمائل وحسن الخصال حتى ينعم الفرد بمجتمع تظله راية السعادة ـ وهذا النظام الاجتماعي مكمل ومتمم لسابقه كما هو شأن بقية الانظمة الاسلامية الاخرى اذ هي كل واحد لايتجزأ ، وانما تقسيمها هنا صوري لا اعتبار له عند التطبيق ، وسنتحدث في هذه الحلقة عن النظام الاجتماعي في ظل الاسلام .

بقلم : البلولة قريب الله علي

مفهوم الدولة في السودان

● فالسودان دولة بالمفهوم القانوني المعاصر والاسلامي على حد سواء ـ اكتملت عناصرها بتوفر الاركان ، فهي تتكون من جماعة من الناس وتخضع لنظام اسلامي ، وتقطن اقليما محددا ، وذات سلطان ، ولها شخصية معنوية . وبمعنى اسلامي آخر هي موضع تحت يد المسلمين كما انها تظهر فيها شرائع الاسلام ومنعة المسلمين ..

والسودان بالرغم من ضمه لعناصر قليلة لاتدين بالاسلام ، الا انها وجدت في طبيعة المجتمع الاسلامي الخيرة الأمن والطمأنينة ، بعيدا عن العصبيات الجاهلية ، وما ذلك الا لتأصيل العقيدة في نفوس المسلمين ، وما انبثق عنها من الاحكام والتشريعات ..

ومجتمعنا السوداني الاسلامي يمكن تصنيفه بانه مجتمع عالمي يضم مختلف الاجناس ، وهو مجتمع مفتوح لكل من يؤمن بعقيدته وضوابطه الخلقية ، بل حتى الذين لايؤمنون بعقيدته يشملهم برعايته ويحرس حقوقهم الفطرية في الحرية والمساواة ..

وحق الفرد على الدولة ان يحيا عزيزا في كنفها لا ذليلا مهينا ، ولله العزة ولرسوله وللمؤمنين » ..

(حق الذمي في المجتمع المسلم)

● كما ان من حق (الذمي) في مجتمع الاسلام ان يبقى على دينه ولايجبر على تركه ، وان كان يدعى الى الاسلام : « لا إكراه في الدين قد تبين الرشد من الغي » .

وقد حفظ الاسلام للمساكن حرمتها فجعلها حرما امنا على النفس والعرض ورسم آدابا لدخولها ، ومنع الدخول فيها بغير اذن فقال تعالى « يا ايها الذين آمنوا لاتدخلوا بيوتا غير بيوتكم حتى تستأنسوا وتسلموا على أهلها » الاية ..

وقد حرص الاسلام على قيمة العمل فجعله حقا واوجب على الدولة كفالته ، فأطلق حرية الانسان في كل عمل يجلب له الرزق المباح ..

واطلق الاسلام للعقول حرية البحث عن الحقيقة والعلم النافع وحث على العلم وشجع العلماء ، حتى لقد ساد علماء الاسلام الدنيا بعلومهم التي خلفوها . « طلب العلم فريضة على كل مسلم » . ولقد رعى الاسلام اسباب نشوء الثروة من ابوابها الحلال فأباح التملك ، وأباح لصاحبه حرية التصرف فيه بشروطه المعروفة وحرية الرأي لما لها من عظيم الأثر في كيان الفرد الفكري والانساني ـ قد وجدت الرعاية في ظل الاسلام ، فالأمر بالمعروف والنهي عن المنكر اصل من اصول الاسلام يستلزم حرية الرأي ـ وتربية الحكام لرعاياهم على هذا المبدأ رمز انساني رفيع شهد به تاريخ الاسلام . قال رجل لعمر بن الخطاب : (اتق الله ياعمر) فقال له : « الا قلتلها ـ لاخير فيكم ان لم تقولوها ولا خير فينا ان لم نسمعها » ..

(النظام الاجتماعي في الاسلام)

● والنظام الاجتماعي يبدأ بالأسرة كما هو معلوم ـ فالأسس المتينة والقوية للبيت ، والحياة الزوجية المستقرة ، ودوام هذه العشرة المنزلية بالوفاء والتعامل بالصدق ، وعدم خيانة احدهما للآخر ـ امر يكون متبوعا بطهر المجتمع ونقائه . اذ يتفرع المجتمع ككل من الأسرة التي تمتد لتشمل ذوي القربى والعشيرة والجار . فالاحسان اليهم وبرهم أمر اوجبه الاسلام ، وحقا قال ابن عاشور رحمه الله : « ان امة تنشأ على التطبع بالرأي الصحيح ، والتخلق باخلاق الاخوة ، والمساواة ، وحب الحرية ، وتوقير العمل ، لأمة خليقة بأن تعرف مزية الوحدة ، فتكون متحدة متوافقة ، وتصبح كالجسد الواحد تراه عديد الاعضاء والمشاعر ولكنه متحد الاحساس ، متحد العمل . فان الناس اذا كانوا سواء متحابين انتفت عنهم دخايل الفساد بينهم » ..

في هذا الحديث الموجز عن نظام الاسلام الاجتماعي نريد من علمائنا الافاضل ان يضعوا نصب اعينهم هذا الجانب الهام الذي يصلح بصلاحه المجتمع ، ومن هنا تنشأ الحاجة الى تحديد واضح للحقوق الاجتماعية للافراد في الدولة الاسلامية وسبل نيل هذه الحقوق ، فالنظام الاجتماعي متشعب الأجزاء وان كانت غايته واضحة وهي كفالة العيش الرغيد للأمة ، ولا ينحصر ذلك في الجانب المادي فقط ، وانما يشمل الجانب المعنوي .

● وتفصيلا لهذا الذي تقدم كنا نريد من المؤتمرين رسم الأطر العامة لمفهومي الحرية والمساواة بانواعها ، وان لايقتصر على الشكليات التي لاتخدم الامة المسلمة ، وعلى قدر اهل العزم تأتي العزائم .

ـ يتبع ـ

على درب الخير

بقلم فضيلة الشيخ : عبدالله عبدالغني خياط

البراءة من المشركين « ٤ »

ليس كل مكرور مملولا ولا كل معاد معلولا بمعنى ان تكون فيه علة تمنع من اعادته . ارأيت التذكير والتبصير في مختلف دروبه والتوعيظ في سائر اتجاهاته كل ذلك مكرور من الواجب اعادته وترداده ولو بتغيير الأسلوب واختلاف المعاني . هذه مقدمة وجيزة نكتبها لعرض موضوع كنا قد كتبنا فيه ودعت المناسبة الآن لاعادته ، الا وهو الغزو الصليبي وكيده للاسلام جاء فيه . ان كان لنا من كلمة نقولها لمناسبة ما يقوم به الغزو الصليبي المنظم بمختلف الوسائل ويهاجم بعض البلاد الاسلامية محاولا اضلال المسلمين عن دينهم والحيدة بهم عن الاسلام الذي ارتضاه الله دينا لعباده كما قال تعالى « اليوم اكملت لكم دينكم واتممت عليكم نعمتي ورضيت لكم الاسلام دينا » وكما قال تعالى « هو الذي ارسل رسوله بالهدى ودين الحق ليظهره على الدين كله ولو كره المشركون » إن كان لنا من كلمة فهي الرد على الشبهة التي تتذرع بها منظمات التبشير للوصول الى هدفها بالتعمية على المسلمين او على الاقلية منهم بعد أن عجزت ان تبلغ ماتريد بمخططها الاجرامي عن طريق الاقناع والدعاية بشتى الأساليب والاغراءات المختلفة فعمدت للوصول الى غايتها بتفسير مدلول بعض آي الكتاب العزيز تفسيرا مغايرا للمفهوم الاسلامي ولعل هذا مما عناه رئيس التحرير بالتفاسير التي لاتتفق مع مايريده القرآن ..

ومن امثلة ذلك تفسيرهم قوله تعالى « ان الذين آمنوا والذين هادوا والصابئين والنصارى من آمن بالله واليوم الآخر وعمل صالحا فلاخوف عليهم ولاهم يحزنون » « المائدة » ومثلها ماجاء في سورة البقرة « ان الذين آمنوا والذين هادوا والنصارى والصابئين من آمن بالله واليوم الآخر وعمل صالحا فلهم اجرهم عند ربهم ولاخوف عليهم ولاهم يحزنون » فسروها بقولهم « ان الكنيسة والمسجد شيء واحد . فالكنيسة ما اقيمت الا للعبادة ومثلها المجسد والمسلم والنصراني واليهودي والصابئي لون واحد من حيث الاتجاه الى الله الكل يعمل بدين نبي مرسل ويتبع هدى كتاب منزل وليس بين الأنجيل والتوراة والقرآن الا كما بين موسى وعيسى ومحمد من حيث التقديم والتأخير والزمن فمن عبدالله على دين عيسى أو موسى كمن عبده على دين محمد له من الأجر بقدر مايقدم من عمل صالح ، الا بئس مايقولون ومايزعمون وانها لشبهة لاينخدع بها الا الاغرار اذ ليس سواء من عبدالله على هدى وبصيرة كمن عبده بالباطل والضلال ..

والصحيح الذي لامرية فيه ولاجدال ان من كان من الامم قبل بعثة سيد الأنام صلى الله عليه وسلم متبعا لهدي رسول مرسل ومهتديا بهدي كتاب منزل فهو ممن عناه الله بقوله في سورة المائدة « ان الذين آمنوا والذين هادوا والصابئين والنصارى من آمن بالله واليوم الآخر وعمل صالحا فلاخوف عليهم ولاهم يحزنون » وبقوله في سورة البقرة « ان الذين آمنوا والذين هادوا والنصارى والصابئين من آمن بالله واليوم الآخر وعمل صالحا فلهم اجرهم عند ربهم ولاخوف عليهم ولا هم يحزنون » اي فله جزاء عمله لاخوف عليه من النقص والبخس وأما من كان بعد بعثة رسول الله محمد صلى الله عليه وسلم من يهودي أو نصراني او صابئي أو غيرهم من الملل والنحل فلا يقبل الله منه صرفا ولا عدلا ولا عملا الا اذا احتضن الأسلام المهيمن على سائر الاديان والذي نسخ الله به جميع الاديان بدليل قوله تعالى « ومن يبتغ غير الاسلام دينا فلن يقبل منه وهو في الآخرة من الخاسرين » ..

وهكذا كل تفسير لآية آية من القرآن الكريم يتخذ منه مفسره وسيلة للاستغلال او لجر الناس الى نحلته واتجاهه الذي ينصره فهو تفسير باطل لايصح الاعتماد عليه .

نعود فنكرر ماسبق ان ذكرناه في المقال الأول من هذا البحث وهو ضرورة الاعتماد في التفسير على التفسير المأثور المنقول عن السلف رضوان الله عليهم فهم اعلم بمقاصد القرآن الكريم ومفاهيمه أو على التفاسير التي لاتخرج في اطار مدلولها عما رسمه العلماء لكل من يعنى بتفسير القرآن الكريم ولديه الاستعداد التام لذلك خشية الزلل ولاستدلال بمفاهيم خاطئة ..

ولعلنا بهذه السطور أو المقالات الاربع قد وفينا الموضوع بعض ما يجب من تقرير الحق بالنسبة لتفسير البراءة من المشركين حسب المفهوم الاسلامي وصلى الله على خير خلقه سيدنا محمد وعلى آله وصحبه ومن اتبع سبيله وسار على هداه الى يوم الدين ..

لمحات تربوية

بقلم : محمد عبدالعزيز الحلواني

● عزيزي القارىء الكريم تعال معي في رحاب القرآن الكريم حيث يقول الحق : (واذ بوأنا لابراهيم مكان البيت أن لاتشرك بي شيئا وطهر بيتي للطائفين والقائمين والركع السجود واذن في الناس بالحج) صدق الله العظيم . وقول الحق الله سبحانه وتعالى (ان أول بيت وضع للناس للذي ببكة مباركا وهدى للعالمين ، فيه آيات بينات مقام ابراهيم ، ومن دخله كان آمنا) سورة آل عمران ..

الغرض من هذه الآية الأخيرة بيان شرف الكعبة ، لوقوع هذه الآية عقب قوله تعالى (قل صدق الله ، فاتبعوا ملة ابراهيم حنيفا ، وماكان من المشركين) وقبل قوله تعالى ((ولله على الناس حج البيت من استطاع اليه سبيلا) .. فعلمنا انها مسوقة مساق الدليل لما قبلها ، لان شأن الدليل ان يقع عقب المطلوب ومساق المقدمة لما بعدها . وكلاهما مؤذن بالتعليل والعلة اوضح دلالة من المعلول ، فكان ذلك مؤذنا بتقرر شرف بيت الله الحرام (شرف الكعبة) وكل من الدليل والمقدمة طريق في صناعة الخطابة لاثبات مقصود الخطيب ..

والاستدلال يكون بطريق التذييل والتعقيب والمقدمة بطريق التصدير والتقويم . فالجمع في موقع هذه الآية بين الطرفين من بلاغة القرآن واعجازه وتصدير هذه الآية بحرف التأكيد دون تقدم انكار منكر ، ولاتردد متردد تأكيد مقصود فيه الاهتمام ، بالخبر ، ومن شأن (ان) اذا جاءت لمجرد الاهتمام ان تغني غناء فاء العطف ، وتفيد من التعليل والربط شيئا عجيبا . فيكون الكلام بها مستأنفا غير مستأنف ، مقطوعا موصولا معا . كما فصله بعض العلماء من المسلمين في دلائل الاعجاز ، ومثله يقول « بشار بن برد » شاعرنا العربي .

بكرا صاحبي قبل الهجير

ان ذاك النجاح في التبكير

وذكر قصة خلف الاحمر وابن عمرو بن العلاء مع بشار في شأن هذا الحديث ـ (انظر صفحة ١٩٧ من دلائل الاعجاز مطبعة مجلة المنار بمصر) وايقاع (ان) في أول هذه الآية ادخل في الاعجاز بحيث نجد وقوعها متعينا في بلوغ الكلام حد الاعجاز لانها مفيدة لتعليل ماقبلها اذ هي بمنزلة فاء التفريع ، وهي ايضا مفيدة مفاد أداة الاستفتاح لما فيها من معنى الاهتمام الذي بيناه صدر الكلام .

ولذلك قال : فنرى الكلام معها مستأنفا غير مستأنف ، مقطوعا موصولا معا . ولو وقعت الفاء في اول الاية لما صلحت الا لتكون تفريعا عما قبلها ، فتفيد التعليل ولاتفيد الاهتمام ، ولاتصلح الجملة حينئذ لان تكون مقدمة لما بعدها . هذا وجه افادة الاية شرف الكعبة على وجه الاجمال وسنجيئك بتفصيله من بعد بيان معنى الاية قول الحق تعالى (ان اول بيت) .

والاول : اسم يدل على السابق في حال من الاحوال فاذا اطلق فهو الاول المطلق ، وذلك كما في اسمه تعالى (الأول) واذا اضيف الى اسم جنس ظاهر أو مقدر ، فهو الاول في ذلك الجنس ، كقوله تعالى (من أول يوم) وقول الفرزدق . (ومهلهل الشعراء ذاك الأول) اي أول الشعراء ..

وقد يطلق الاول ويراد به : السابق في الفضل والكمال ، في احوال ما اضيف اليه كقوله صلى الله عليه وسلم (نحن الاولون السابقون يوم القيامة ، بيد انهم أوتوا الكتاب من قبلنا) والاولية عند العرب من شعار التفضيل فيما يتنافس فيه المتنافسون ، كما قال حسان بن ثابت شاعر الرسول الكريم في رثاء ابي بكر الصديق رضي الله عنه (أول الناس حقا صدق الرحلا) ومن ذلك اطلاق العتيق عندهم على الشريف اذ التصديق عندهم في الحقيقة هو القديم ، والقديم شيء أول وقد فسر به قوله تعالى (وليطوفوا بالبيت العتيق) هذا والله ولي التوفيق ..

والسلام عليكم ورحمة الله وبركاته ..

الشيخ محمد ايوب الاعظمي الى رحمة الله

توفي الشيخ « محمد ايوب الاعظمي » رئيس قسم الحديث في الجامعة الاسلامية بدابهيل ، سورت الهند ، في ٦ / شوال عام ١٤٠٤ هـ بعد ان قضى اكثر من نصف قرن في خدمة الحديث النبوي الشريف ، وقد بلغ من العمر ٨٨ سنة .

كان الشيخ « محمد ايوب الاعظمي » كبار اساتذة الحديث الشريف في الهند، وقد قرأ على العلامة الشيخ « محمد انور شاه الشميري » في دار العلوم بديوبند ، وبرز في علم الحديث ، ثم تولى التدريس ، في عدد من المدارس الاسلامية في الهند ، وفي مقدمتها مفتاح العلوم بأعظم جراه ، ودار العلوم ندوة العلماء ، وجامعة وابهيل ، وعكف على التدريس ولازمه رغم انحراف صحته خلال السنوات الاخيرة من عمره ، على منهج السلف الصالح منقطعا الى العلم ، وعاد الى وطنه بأعظم جراه في عطلة رمضان سنة ١٤٠٤ هـ وقد انهكه المرض لكنه كان مستبشرا وقد ادى الى انجاله نيته بانه اذا تحسنت صحته وعاد الى عمله فسيخدم الحديث ويدرس طوعيا ويقضي بقية عمره في خدمة الحديث ..

كان رحمه الله من المشايخ المعدودين في علم الحديث في الهند الذين تتلمذوا على العلامة الكشميري احد ائمة الحديث في الهند ، وكان دائم البشر عطوفا على الطلبة والباحثين ، محبا للعلم والعلماء ، ولذلك كانت له صلات طيبة بجميع الدوائر الاسلامية والمدارس الدينية واصحابها وبصفة خاصة كانت له صلة خاصة بسماحة الشيخ ابي الحسن علي الحسني الندوي ، واساتذة ندوة العلماء ، وخلف فضيلته ثلاثة اولاد ذكور الاستاذ « عزيز الرحمن » وهو عالم وطبيب باحث ، ومدرسي في قسم الطب العربي في دار العلوم ويونيد ، والاستاذ « سعيد الاعظمي الندوي » رئيس تحرير البعث الاسلامي ورئيس قسم النحو والبلاغة بجامعة ندوة العلماء والدكتور « مسيح الرحمن الاعظمي » استاذ في قسم الكيمياء بكلية شبلي باعظم جراه ، بارك الله في اعمارهم ونفع بهم الاسلام والمسلمين ، وادخل والدهم الكريم فسيح جنانه وجزاه على خدمة العلم والحديث الشريف خير ما يجزي به الله الصالحين الابرار .

« ناشيء في رحاب القرآن »

اعداد : فينان الغامدي

●● في مدرسة تحفيظ القرآن الكريم الابتدائية بالطائف التقينا بالطالب « محمد عبد الحميد علي كمال » .

●● العمر : احدى عشر سنة

●● الصف الدراسي : الخامس الابتدائي

●● يقول « محمد » :

● بدأت احفظ القرآن الكريم منذ التحاقي بهذه المدرسة ـ ومازلت مواظبا على حفظه وترتيله في المنزل والمسجد والمدرسة ..

● حفظت الى الآن خمسة اجزاء واملي كبير في تحقيق طموحاتي الكبيرة في حفظ القرآن كاملا مع تفسير وتجويده ، حيث ان هوايتي المفضلة هي تلاوة القرآن وحفظه ، ولهذا ارجو ان تكون هذه الهواية عاملا فعالا في تقدمي وتزودي بالقرآن وكل علم نافع .

● حظيت ـ ومازلت احظى ـ بتشجيع اسرتي ومدرستي على حفظ كتاب الله الكريم .

● اتمنى ان اصبح في المستقبل مدرسا قديرا للقرآن الكريم وعلومه .

●● يصفه مدرسوه بانه من المتميزين في حفظ القرآن والمثاليين في السلوك الحسن والاخلاق الحميدة .

●● امنياتنا الخالصة بالتوفيق والنجاح المضطرد .

دعاء

اللهم لك الحمد كله ، ولك الملك كله ، وبيدك الخير كله ، واليك يرجع الأمر كله ، علانيته وسره .

فاهل انت ان تحمد ، انك على كل شيء قدير .

اللهم اني ضعيف فقوني ، واني ذليل فاعزني ، واني فقير فاغنني . اللهم علمني ماينفعني ، وانفعني بما علمتني ، وزدني علما .

اللهم طهر قلبي من النفاق ، وعملي من الرياء ، ولساني من الكذب ، وعيني من الخيانة ، انك تعلم خائنة الاعين وما تخفي الصدور .

اللهم اجعل لي وللمسلمين من كل هم فرجا ، ومن كل ضيق مخرجا ، ومن كل بلاء عافية .

اللهم من اراد المسلمين بسوء فاشغله في نفسه .

اللهم انا ندرأ بك في نحورهم ، ونعوذ بك من شرورهم .

اللهم اجعلني من الشاكرين لآلائك ، الصابرين على بلائك ، الناصرين لاوليائك ..

اللهم لاتحرمني خير ماعندك بسوء ماعندي .

اللهم اني اسألك عيشا قارا ، ورزقا دارا ، وعملا بارا ..

اللهم اغنني بالافتقار اليك ، ولاتفقرني بالاستغناء عنك ..

اللهم جعل امري ما احييتني ، وعافني ما ابقيتني ، وبارك لي فيما خولتني ، واحفظ لي ما اولتيني ، وارحمني اذا توفيتني ، وانس وحشتي اذا ارسلتني ، وتفضل علي اذا حاسبتني ، ولاتسلبني ، الايمان وقد هديتني ..

طرح منافسة عامة

تعلن وزارة الدفاع والطيران والمفتشية العامة / قوات الدفاع الجوي الملكي السعودي ـ عن طرح مشروع تقديم خدمات الطعام لمطعم وحدات قوات الدفاع الجوي في جميع مناطق المملكة وذلك في منافسة عامة لعموم المقاولين المتخصصين في هذا المجال وفقا للشروط الآتية :

(١) تقدم العروض طبقا للشروط والمواصفات المعدة لذلك ولأحكام نظام تأمين مشتريات الحكومة وتنفيذ مشروعاتها .

(٢) يجب أن تكتب الأسعار الافرادية والاجمالية رقما وكتابة في الأماكن المخصصة لذلك وخالية من الكشط والمحو في الأسعار .

(٣) يقدم العطاء من أصل وصورة ومختوما بالشمع الأحمر والختم الرسمي من جميع أركانه ومعنونا باسم رئيس لجنة فتح المظاريف بقوات الدفاع الجوي الملكي السعودي ويكتب عليه اسم المنافسة ويقدم العطاء إلى إدارة المشاريع في القيادة بمبنى وزارة الدفاع والطيران الدور السادس خلال موعد أقصاه نهاية الدوام الرسمي ليوم الاثنين الموافق ١٤٠٥/٢/١٩ هـ حيث سوف تفتح العطاءات في تمام الساعة العاشرة صباحا من يوم الثلاثاء الموافق ١٤٠٥/٢/٢٠ هـ حسب تقويم أم القرى .

(٤) يرفق بالعطاء المستندات التالية :

أ ـ خطاب ضمان بنكي ابتدائي بنسبة ١٪ من قيمة العطاء الاجمالية ساري المفعول لمدة ثلاثة أشهر اعتبارا من تاريخ آخر موعد لتقديم العطاء .

ب ـ صورة من شهادة تسديد الزكاة (سارية المفعول) .

جـ ـ صورة من شهادة الانتساب للغرفة التجارية (سارية المفعول) .

د ـ صورة من شهادة القيد بالسجل التجاري .

هـ ـ صورة من شهادة الخبرة بالمجالات المماثلة مصدقة من الجهات الرسمية .

علما بأن قيمة نسخة الشروط والمواصفات بمبلغ وقدره (٢٠,٠٠٠) عشرون ألف ريال ، وبالامكان الحصول عليها من إدارة الشئون المالية لقوات الدفاع الجوي ، وللعلم جرى نشره . .

والله الموفق .

اصدارات جديدة

ثلاث رسائل هامة

بتقريظ سماحة الشيخ عبدالعزيز بن باز

صدرت ثلاث رسائل دينية ضمها كتيب واحد وهي على جانب كبير من الاهمية لحياة الفرد المسلم والجماعة والمجتمع الاسلامي وقد قام بجمع هذه الرسائل الثلاث الشيخ « سليمان بن محمد بن عبدالله الحميضي السلفي التميمي » قاضي المحكمة المستعجلة الثانية بمكة المكرمة (سابقا) وقرظها سماحة الشيخ عبدالعزيز بن باز الرئيس العام لادارات البحوث العلمية والافتاء والدعوة والارشاد .

تقع الرسائل في سبعين صفحة من الحجم المتوسط وطبعت في مطابع التراث بمكة المكرمة (شارع الحج) وتعتبر هذه هي الطبعة الثانية لها (١٤٠٣ ـ ١٩٨٣ م)

○ الرسالة الاولى موضوعها « الطرق الشرعية لحل المشاكل الزوجية »

○ الرسالة الثانية موضوعها « لا جاهلية في الاسلامي حول تحريم حجر النساء وعضلهن » .

○ الرسالة الثالثة موضوعها « كشف الستار عما في المسكرات والمخدرات من اضرار » .

وقد قال سماحة الشيخ بن باز في تقديمه للرسالة الاولى :

○○ انها رسالة قيمة قد اشتملت على كثير من الادلة الشرعية والاثار المرعية في بيان الشرعية لحل المشاكل الزوجية الناتجة عن كراهة المرأة لزوجها لكونها قد اجبرت عليه او لاسباب اخرى .

ـ وقال سماحته .

○○ ان الشريعة الكاملة جاءت بتحصيل المصالح وتكميلها وتعطيل المفاسد وتقليلها .. فالواجب على اهل العلم من القضاة وغيرهم ان يبذلوا جهدهم في كل ما يصلح ويكملها ويعطل المفاسد ويقللها ولاسيما ما يتعلق بمشاكل الزوجين .

ـ وقال سماحة الشيخ بن باز في تقديمه للرسالة الثانية مخاطبا المؤلف .

○○ لقد الفيتها (اي الرسالة) قيمة وقد وفقتم فيها لبيان الحكم بدليله وشرح الاضرار الناتجة عن حجر النساء وظلمهن او تزويجهن بغير رضاهن .. كما اشتملت على التنفير من المغالاة في المهور وتكاليف الزواج وعلى بيان ما في التيسير والتخفيف من المصالح الكثيرة والعواقب الحميدة .

اما الرسالة الثالثة فقد اشتمل على عدة فصول منها فصل يتعلق بمضار التدخين وثان عن مضار الخمرة وثالث ما يلحق بالخمر وهو اشد ضررا واشد تحريما .. والمقصود به المخدرات مثل . الحشيش والافيون والجنز بالاضافة الى فصل عن ما يسمى بـ « حبوب الكونغو » .

وقد ايد كلامه عن مضار ذلك بالآيات القرآنية الكريمة وبالاحاديث النبوية الشريفة وبآراء كبار الاطباء المسلمين التي اثبتت وتثبت ان للمسكرات والمخدرات اخطارا عديدة تتناول الفرد المتعاطي لها في جسمه وصحته وماله وتنعكس آثار ذلك على بيته واولاده (اسرته) ثم يمتد اثر تلك المخاطر ليشمل المجتمع كله .

ان هذه الرسائل الثلاث اضافة جديدة الى المكتبة الدينية والعلمية بحكم ما تناولته من مواضيع تمس صميم الحياة الاجتماعية للفرد والجماعة والمجتمع .

كما انها جهد بارز قام به الشيخ سليمان الحميضي فجزاه الله خيرا على صنيع ما فعل وندعو الجميع وخاصة الآباء والازواج والزوجات والشباب ـ على وجه الدقة ـ لمطالعة ما جاء في هذه الرسائل الثلاث الهامة .

□ عميد كلية الدعوة والاعلام بالرياض يقول :

نحن في حاجة لدعاة مؤهلين تأهيلاً علمياً وافياً ..

الاعلام الاسلامي مازال ضعيفا ومادته العلمية نادرة

● عكاظ ـ مكتب القاهرة :

هل الدعاة المسلمون في عصرنا الآن يقومون بدورهم كما يجب ؟ وماهو دورهم الحقيقي في هذه الظروف التي تعيشها ..؟ هل استطاعت الدول الاسلامية ان توظف اعلامها لخدمة نشر الدعوة الاسلامية ..؟ وهل تخرج منها رجل الاعلام المسلم الدارس .. الواعي ؟

هذه الاسئلة يجيب عليها الشيخ « سعود آل بشير » عميد كلية الدعوة والاعلام بجامعة الامام محمد بن سعود الاسلامية بالرياض .. الذي قابلناه خلال اجتماع امناء مجلس المركز الاسلامي الافريقي ..

اجرت الحوار : مديحة مشرف

تصوير : ممدوح عبدالخالق

نحن في بداية يقظة اسلامية وعلينا دفعها

○ في البداية سألناه عن حال الامة الاسلامية فقال :

○○ مما ترتاح له كثيرا ان هناك يقظة اسلامية .. في كثير من بلاد العالم الاسلامي وخاصة في صفوف الشباب والفتيات وعلى مستوى الجامعات بل اقول على مستوى الحكومات ..

فهناك توج اسلامي .. وهناك خطوات بدأت في طريق العمل الاسلامي وهم تواصل نشاطها لخدمة الدعوة الاسلامية .. هذه اليقظة تبشر بمستقبل طيب .. وهناك جهود تبذل لخدمة العمل الاسلامي والدعوة الاسلامية .. في المملكة العربية السعودية ومعلوم انها رائدة في هذا المجال .. فهي تضع ثقلها لخدمة الاسلام ولصالح المسلمين .. وهناك جهات متخصصة تعمل لصالح المسلمين بجامعة الامام محمد بن سعود الاسلامية بالرياض .. ونسمع بين حين وآخر عن نشاطات في كثير من بلدان العالم الاسلامي .. تصحيحا وصحوة للفكر وخدمة للدعوة الاسلامية .. ونسأل الله عز وجل ان يكلل هذه الجهود .. وان يوفق العاملين لخدمة الاسلام والمسلمين . وفي رأيي ان وضع المسلمين حاليا احسن منه قبل عشر سنوات .

دور الدعاة ضعيف .. ولكن

○ وينتقل الحديث الى المجتمع الاسلامي ليحدثنا عن دور الدعاة المسلمين في المجتمع الاسلامي فيقول :

○○ دور الدعاة الى الآن ضعيف .. فاذا اردنا ان نعطي العمل الاسلامي حقه الذي يجب علينا فالدور ضعيف .. والدعاة بعضهم ينقصه الكثير .. فمثلا ينقصهم التأهيل العلمي .. فهم ليسوا مؤهلين تأهيلا علميا راقيا .. ونرجو ان يكون في خريجي المعهد العالي للدعوة الاسلامية .. وفي خريجي كلية الدعوة والاعلام .. من يتأهل منهم للعمل الاسلامي الجليل .. والامر من هذا ، ينقصهم الحماسة ، فهم غير متحمسين ، ولا متفاعلين مع الدعوة الاسلامية كما يجب ان يكونوا عليه .. ثم ينقصهم البذل .. لأن العمل الاسلامي ، ما لم يعط حقه لا ينشط ولا يقوم .. فهناك نداءات .. وتحمس للعمل الاسلامي لكنها الى الآن لم تخط الخطوات التي ينبغي ان تخطوها لتعود بالدعوة الاسلامية الى ما كانت عليه في عصر سلفنا الصالح ..

■ ويستطرد قائلا :

اذا كانت هناك منطلقات اسلامية صحيحة لما كان للظروف السياسية والاقتصادية والاجتماعية تأثير على دور الدعاة .. فالداعية يجب ان يتحرك من موقعه وان يعمل جاهدا بكل ما يستطيع لخدمة الدعوة . وهذه الظروف قد تساعده احيانا .. وقد تكون من المعوقات احيانا اخرى لكن ينبغي ان ينتهز الفرص ليخطو خطوات في طريق الدعوة الى الله .. وينبغي اذا واجهته مشكلة او وضعت عقبة في طريقه ان يتخطاها .. وهذا لا يكون الا بالصبر والاحتساب .. فقد يقتل في سبيل الدعوة « ليبلوكم ايكم احسن عملا » ، والعصر ان الانسان لفي خسر الا الذين آمنوا وعملوا الصالحات وتواصوا بالحق وتواصوا بالصبر » .. اذن لابد من صبر ، ولابد من احتساب ، وان يجد الداعية الطريق مفروشا له بالحرير حتى يسير في طريقه دون عناء او دون مشكلات او معوقات ولكنه سيواجه في طريق الدعوة الاسلامية ما واجهه رسول الله ﷺ .. وما واجهه الانبياء المرسلون من قبله ..

تجميع الكلمة على كتاب الله وسنة رسوله

○ وبينما كان يتحدث الشيخ البشير عن دورة الدعاة .. تطرق الى ذهني تساؤل وهو عن كيفية جمع شمل هؤلاء الدعاة على فكر وطريق واحد .. فالملاحظ ان كلا منهم له فكرة ومنهجة .. وكأنه قرأ ما يدور في ذهني .. فاكمل كلامه قائلا :

○○ وينبغي ان يكون المنطلق لتجميع هؤلاء الدعاة .. كتاب الله وسنة رسوله ﷺ والا نأخذ بكلام الرجال المعرضين عنهم ..

على الداعية اذا اراد ان يصحح والا يوقع الناس في شبهات والا يخطىء في طريقه عليه ان يستضيء بنور كتاب الله .. ويتزود منه .. وهنا اقترح فكرة وياحبذا لو نفذت وهي لتصحيح الفكر وازالة بعض الشبهات وللتفاهم والتنسيق .. علينا ان نبدأ بعقد مؤتمر على مستوى عال يجمع هؤلاء الدعاة ليتفاهموا في امور الدعوة وفي المعوقات التي تكون امامهم حتى يخرجوا بصورة صحيحة ، وبنتيجة مرضية ، على سبيل المثال اذكر انه عقد مؤتمر في المدينة المنورة وهذه المؤتمرات تكون لاسبوع واحد او ما يقارب اسبوعا لكن نتيجتها لا تصل بسرعة الى ايدي الدعاة في كل مكان ..

واتمنى ان تبدأ المملكة العربية السعودية بحكم ريادتها للعمل الاسلامي حتى تضع منهجا صحيحا يسير عليه الدعاة في جميع انحاء العالم الاسلامي .. وتنسق بين الجهود التي يبذلها الدعاة في كل مكان ..

واقول هنا المملكة لانها منبع للرسالة وهجرة الرسول ﷺ وعلى انها دولة اسلامية ولديها من الامكانات المادية ما يمكنها من ان تبدأ بأي عمل تريده .. لتنشيط الدعوة .. وتنظيم عملها .. والمملكة من الخير قريب واستجابتها في هذا المجال استجابة فورية وما طلب منها واجب اسلامي وتأخرت عنه .. بل غالبا ما بدأت بالامر قبل ان يطلب منها .

الاعلام الاسلامي مازال في دور النقاهة

○ ونذهب لموضوع آخر اكثر خطورة واهمية .. وهو الاعلام وكيف نوظفه في نشر الدعوة ومن الذي يقوم بذلك ؟ فقال :

○○ الاعلام دوره كبير في الحياة المعاصرة ومعلوم ان اجهزة الاعلام الآن وصلت الى كل مكان .. واصبح الرجل اعلامي .. كانه هو المعلم الاول للرجال والنساء والصغار والكبار .. حتى انه وصل الى المرأة في عقر دارها ، والتليفزيون وما يقال عن الاقمار الصناعية التي ستعمل عن قريب .. هذه امور ستفرض علينا .. ولابد من مواجهتها .. والاعلام الاسلامي الى جانب الاعلام الضخم الذي امتلأت به الدنيا .. لا يزال اعلاما ضعيفا ومازال مادته العلمية مادة نادرة لا يحصرها كتاب ولا يقوم بها شخص واحد .. ولذا عانى طلاب المعهد العالي للدعوة الاسلامية وكليات الدعوة والاعلام .. من تجميع المادة العلمية في رسائلهم وبحوثهم معاناة شديدة .. وبدأوا يتلمسون هذه المادة ويبحثون عنها « بالمناقيش » في بطون الكتب ويجمعونها من صدور الرجال ومع هذه الجهود المبتدئة فان الاعلام الاسلامي لم تتضح صورته بعد .. وجامعة الامام محمد بن سعود حين انشأت قسم الاعلام لم تنطلق من فراغ .. وانما انطلقت من حاجة الامة الاسلامية .. الى رجل الاعلام المسلم الذي يقول كلمة الاسلام .. من خلال هذه الاجهزة .. ونحن سائرون ان شاء الله في تخريج اعلاميين ذوي كفاءات اسلامية عالية نحسب ان بعد تخرجهم سيملئون الامكنة .. ويديرون هذه الاجهزة ويقولون كلمة الاسلام .. وسوف يعملون على تدعيم الاعلام الاسلامي وتطويره ..

بقلم : الشاذلي النيفر

عميد كلية الشريعة واصول الدين التونسية « سابقا »

واجبنا نحو القرآن

ان المتأمل في القيم من الكبوة ، والنهوض بعد الوقوع في الهوة كل ذلك في رجوعنا الى كتاب الله الحكيم نلتمس منه حنبل المخرج ونتطلب منه اسباب النهضة المركزة على الدعائم الثابتة والمدنية الفتية ..

فقد استطاع الاسلام ان يصنع امما من العدم فالامة العربية التي كانت في حالة جهلاء ، وضلالة عمياء خرج بها الاسلام من تلك الحال التي جعلت الامة العربية محط شر ممزق فاطمع فيها الفرس والروم لان الحال التي كان يعيشها العرب قبل الاسلام لايمكن ان تتيح منها دولة ..

خرج بها الاسلام من تلك الحال المفرقة التي اهلها في تناحر مستمر الى ان اصبحت دولة لا كالدول المعروفة في التاريخ الماضي ولا الحاضر ، بل ولا المستقبل اذ هي دولة قامت على العقيدة فانتشلت من لايظن انه يصبح في قوة ومنعة ، وهذا ماغر الفرس حين افتتح فاتهم ماظنوا ان العرب المختلفين الموزعين يستطيعون ان يصنعوا للتاريخ وجها جديدا لم يتفق العرب خاصة بل اتفق البشرية قاطبة فالدولة الاسلامية ليست دولة قطرية فزمانها هي دولة عالمية ودولة اتفاق لاتترك قيد انمله من اسباب الانحطاط والتخاذل والتفرقة الا اتت عليه ..

○ الاسلام يصنع الامم ○

وانقذ الاسلام ليس مقصورا على العرب فكما انقذ الاسلام العرب من الجاهلية حتى اشعوا على العالم كذلك انقذ الترك فانهم حين دخلوا في الاسلام اصبحوا امة لها وزنها في العالم سادت الدنيا طوال قرون ، وبلغت راجحها نحو الاسلام بعدما كانت امة في زوايا النسيان ..

فالاسلام يصنع الامم ، ويرتقي بها من الحضيض بنفحات كتاب الله الكريم الذي لاياتيه الباطل من بين يديه ولا من خلفه تنزيل من حكيم حميد ، ودعوته النافذة الى صميم القلوب .

فكما صنع القرآن امما من المسلمين تبوأت ان تكون في الزعامة الامنية بمكان يصنع بفضل الله امة اخرى لاتكون كفشاء السيل لاحول لها ولاقوة امام من ينزع ارضها ويشتت اهلها ويستحيي نساءها بل يقتل ابناءها فاسرائيل تستحيي نساء العرب الذين شردتهم ولم تكتف بالتشريد بل دمرت ديارهم فحطمتها على اصحابها دون تفرقة بين نساء ورجال ، وبين شيب وشبان ، وبنات واطفال ولاتصل الى ذلك المبتغى المأمول الا اذا صرفنا جهودنا وجندنا انفسنا لان نعمل للقرآن عملا جديا صحيحا بتكوين من يستطيعون انقاذ القلوب الناشئة المتحيرة المضطربة ..

وليس ذلك بالسهل فان عوامل الفساد كثر ، وهي مجندة تجنيدا محكما لاتألو جهدا في اجتذاب القلوب واستهواء النفوس بالباطل والخداع ، لما تملكه من عقول مسخرة للافساد وأموال طائلة ، ونظام مخطط ..

○ مجابهة عوامل الشر ○

فما علينا الا ان نجابه عوامل الشر بعوامل الخير ، ونعد لها ما استطعنا من قوة محكمة البناء ، وعمل متواصل يربيه من كونه سطية لارضاء رغبة نفسية ..

فنحن الآن امام مسؤولية علينا ان نقدرها حق قدرها ونعمل بإخلاص لله عز وجل متنقلين على أهواء النفوس التي تخلد الى الارض ولاتحلق في الاجواء الصافية متسامية كما يتطلبه الزمان ممتنين باسباب الحضارة الحقة دون الزيف الذي لايعود الا بالوبال والخسران ..

إن للصيحات متتالية بعثل هذا النداء لكن العمل ليس كافيا لان يفيض ببعض العقول منغمسة في حمأة التخلف والاغترار بسراب الدنية دون التفيء الى ظلها ..

بين يدي سورة النور

مشاركة من قارىء :

سورة النور من السور المدنية التي تتناول الاحكام التشريعية وتعنى بامور التشريع والتوجيه والاخلاق وتهتم بالقضايا العامة والخاصة التي ينبغي ان يربى عليها المسلمون افرادا وجماعات وقد اشتملت هذه السورة على احكام هامة وتوجيهات عامة تتعلق بالاسرة التي هي النواة الاولى لبناء المجتمع الاكبر ..

ووضحت السورة الآداب الاجتماعية التي يجب ان يتمسك بها المؤمنون في حياتهم الخاصة والعامة ، كالاستئذان عند دخول البيوت وغض الابصار وحفظ الفروج وحرمة اختلاط الرجال بالنساء الاجنبيات وماينبغي أن تكون عليه الاسرة المسلمة والبيت المسلم من العفاف والستر والنزاهة والطهر والاستقامة على شريعة الله صيانة لحرمتها وحفاظا عليها من عوامل التفكك الداخلي والانهيار الخلقي الذي يهم الامم والشعوب ..

وقد ذكر في هذه السورة الكريمة بعض الحدود الشرعية التي فرضها الله كحد الزنى وحد القذف وحد اللعان وكل هذه الحدود انما شرعت تطهيرا للمجتمع من الفساد والفوضى واختلاط الانساب والانحلال الخلقي وحفظا للامة من عوامل التردي في بؤرة الاباحية والفساد التي تسبب ضياع الانساب وذهاب العرض والشرف ..

وباختصار فان هذه السورة الكريمة عالجت ناحية من اخطر النواحي الاجتماعية وهي مسألة الاسرة ومايحفها من مخاطر ومايعترض طريقها من عقبات ومشاكل تؤدي بها الى الانهيار ثم الدمار هذا عدا عما فيها من آداب سماوية وحكم غالية وتوجيهات رشيدة الى اسمى الحياة الفاضلة الكريمة ولهذا كتب أمير المؤمنين عمر بن الخطاب الى اهل الكوفة يقول لهم : « علموا نساءكم سورة النور » .

الله نور السموات والارض ، اللهم نور قلوبنا بنور كتابك المبين يارب العالمين ..

ابراهيم علي بلغومي

مقتبسات إسلامية

بقلم فضيلة الشيخ
عبدالله بن محمد الخليفي
امام وخطيب المسجد الحرام

قال تبارك وتعالى في كتابه الكريم « وجعلنا من بين ايديهم سدا ومن خلفهم سدا فاغشيناهم فهم لايبصرون » أيها المسلم هذه الآيات لابد من ايضاحها لان كثيرا ممن رأينا من المفسرين خلطوا فيها واستنتجوا اشياء يخجل القلم من تسطيرها وكذا في تفسير قوله تعالى « انا جعلنا في اعناقهم اغلالا فهي الاذقان فهم مقمحون » فاذا فسرنا قوله تعالى « انا جعلنا في اعناقهم اغلالا » بمعنى سنجعل في الآخرة جزاء كفرهم فقد زال الاشكال وكذا قوله تعالى « وجعلنا من بين ايديهم سدا » الاية فاغشيناهم كل هذا سيكون في دار الجزاء لعنادهم وكفرهم فلا شبهة ولا اشتباه واذا قلنا ان هذه الأغلال قد غلوا بها الآن فلابد ان يكون هذا جزاء على كبائر ومظالم ومكابرة للحق ومعاندة لاهله والقرآن والسنة صريحان بهذا قال تعالى « يا ايها الذين امنوا ان تتقوا الله يجعل لكم فرقانا» وقال « ومن يتق الله يجعل له مخرجا » وقال « لعن الذين كفروا من بني اسرائيل على لسان داود وعيسى بن مريم ذلك بما عصوا وكانوا يعتدون كانوا لايتناهون عن منكر فعلوه » وهذا المعنى في الكتاب الكريم كثير جدا وقد قال العلماء المحققون ان الصغائر قد تجر الى الكبائر والكبائر قد تجر الى العناد والكفر فلابد ان يكون لهذه الاغلال اسباب من افعال هؤلاء تؤدي اليها فمن الاغلال المهلكة تقليد الاباء على العمياء وتقليد اشباه العلماء ومادس في كتب التوحيد والتفسير والحديث والفقه والتصوف والاخلاق والتاريخ واللغة دسه الاعداء واخذه العامة وجهلة العلماء فكان غلا في أعناقهم يصرفهم عن آيات الكتاب العزيز الصريحة وسنة المصطفى الصحيحة ..

ان هذه الاغلال يمكن سحقها وهذه السدود يمكن اكتساحها بشيء واحد هو البطولة هو الايمان بالله تعالى ايمانا صحيحا خالصا من الشرك ايمانا بقدسيته تعالى وكماله في ذاته وسائر صفاته الايمان بحكمته البالغة وقدرته القاهرة ورحمته الواسعة وعدله الشامل وعلمه المحيط وانه يستحيل ان يضيع سبحانه مثقال ذرة ولا اقل من ذلك ومن دخل عليه خلل ما في ناحية واحدة من هذا الايمان استحكم الغل في عنقه وساقه الى الهاوية ..

ايها المسلم كيف ترجو ممن يعتقد انه تعالى يجوز في حقه جوازا عقليا ان يضرب الطائع وينعم العاصي ويعتقد ان تكليف مالايطاق جائز عقلا واقع شرعا وان الانسان مجبور في افعاله كيف ترجو ممن غلت عنقه بهذه الاغلال الثقال ان يتغلب على تلك الاغلال ويكتسح سدا من تلك السدود ..

ومن الاغلال التي قد دست في كتب المتصوفة قولهم المؤمنون والكافرون ناجون مرضيون عندالله وان ابا سعيد الخراز هو الحق وفي بعض كتب التفسير نسبة الكبائر الى الرسل والانبياء ونسبة الظلم الى الله جلت قدرته ووسعت رحمته تعالى الله عن قولهم علوا كبيرا فاحسن التفاسير « تفسير المراغي » لانه مختصر من التفسير المسمى « تفسير المنار » غير ان المنار قد وصل الى الجزء الثاني عشر وهو اقرب مايكون الى الحق ولايخلو من الخطأ واما المراغي فقد قال عند تفسير هذه الاية وهي « انا جعلنا في اعناقهم اغلالا » والمراد منعناهم بموانع عن الايمان ويقول الجلال في تفسيرة « فاغشيناهم فهم لايبصرون » تمثيل لسد طريق الايمان عليهم وفي تفسير الرازي كثير من هذه الاغلال ولعل الاغلال التي وضعها الشيطان بوسوسته في اعناق المعرضين عن الايمان بالله ولم يجاهدوا لتحطيمها وحافظوا عليها وماتوا عليها لعلها هي السبب في الاغلال التي اخبر الله سبحانه وتعالى عنها في كتابه الكريم ..

ولقد قال بعض المحققين انه بحث مع هؤلاء المعرضين عن الايمان بالله فاعترفوا بأن المانع لهم من اتباع الحق والجهر به انما هو هذه او بعض هذه الاغلال ولاعلاج لهذه الاغلال الا بتأليف مجمع علمي اسلامي يؤلفه الذين سحقوا هذه الاغلال واكتسحوا هذه السدود ومهمة هذا المجمع المقدس بيان اسباب هذا التأخير الطارىء واهم اسبابه انما هو الابتداع في الدين خصوصا ماكان من البدع في العقائد . ومن مهمة المجمع بيان جمال الاسلام وموافقته العلم والعقل والفطرة والمصلحة ففي كل قطر في الشرق والغرب في اسيا وافريقيا وفي اوروبا وامريكا رجال ايقظتهم الحوادث علماء منا ومن غيرنا قاموا يؤلفون وينشرون فضائل الاسلام وعظمة الرسول عليه افضل الصلاة والسلام وهاهي كتبهم ورسائلهم ملأت الخافقين وهاهي وسائل المراسلة والمخابرة قد سهلت بحمد الله فاذا تراسل هؤلاء وتعاونوا على الحق فسيجدون انصارا في الاقطار الاسلامية جميعا بل وفي اوروبا وامريكا هذا وارجو الله مخلصا ان يوفق المسلمين لما فيه صلاح دينهم ودنياهم انه ولي ذلك والقادر عليه ..

« عكاظ » تحاور ○○

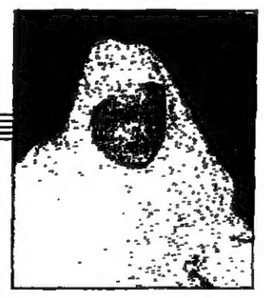

« أحمد بن شقرون »

عميد كلية الشريعة

بجامعة القرويين في فاس

● عكاظ ـ مكتب الرباط :

تعد جامعة القرويين بالمغرب من معاقل الفكر والثقافة العربية الاسلامية . حينما دخل الماريشال (ليوطي) قائد الحملة العسكرية الفرنسية الى مدينة فاس سنة ١٩١٢م قال بالحرف الواحد :

(طالما هذا البيت المظلم يؤدي دوره فلا حياة لفرنسا وللصليب في المغرب) . وكان يقصد بالبيت المظلم جامع القرويين في قلب فاس القديمة ..

(القرويين) اسستها امرأة مسلمة

○ الدور الرائد لجامعة القرويين ○

● كيف تواصل جامعة القرويين اداء دورها الفكري في المغرب من خلال كلية الشريعة التي تتولون عمادتها ؟

●● جامعة القرويين الشهيرة ، ذات التاريخ المجيد ، قامت برسالتها العظيمة ، في المحافظة على اللغة العربية ، والدراسات الاسلامية التي تمتاز بالعمق والشمول ، وشاركت في شتى فنون المعرفة الانسانية ، منذ اثني عشر قرنا ، ومازال تواكب رسالتها الى الان ، ممثلة في كلياتها الاربع ، الموجودة في كل من فاس ، ومراكش ، وتطوان ، واغادير ، وبالنسبة لكلية الشريعة ، التي اتولى عمادتها ، فانها لاتألو جهدا ، في القيام برسالتها ، بما تقدمه لطلبتها من زاد علمي رفيع ، يقوم بتبليغه ، كبار علماء القرويين ، ودكاترة من داخل المغرب ، وخارجه ، والنظام الجديد ، الذي تحولت بموجبه ، سنوات الاجازة العليا ، من ثلاث سنوات ، الى اربع ، كان حافزا ، على الشروع في اعداد بحوث اسلامية قيمة ، من لدن طلاب السنة الرابعة ، ونعتزم فتح السلك الثالث ، بالكلية لاعداد اطرها من ابنائها ، ان شاء الله . اما بالنسبة ، للدور العلمي الذي تقوم به الكلية ، في نطاق الجامعة ، فهو تكوين اطر تعليمية ، وقضائية ، توجد الان ممثلة ، في خريجيها ، وهم يتولون مهمة القضاء ، ولحيانا المحاماة ، ومهمة تعليم المواد الاسلامية ، والعربية ، في ثانويات التعليم الثانوي ، ومنهم من يقوم بمهمة التفتيش ، وقد تجاوز الآن عدد القائمين بذلك ، اكثر من الفي متخرج من الكلية .

○ مناهج الكلية ○

● نود ان تقدموا لنا نظرة عن مناهج الكلية ومستوى خريجيها والآفاق المفتوحة في وجوههم داخل المجتمع المغربي .

●● المناهج التفصيلية ، لبرامج كلية الشريعة ، التي تحتوي على المواد الاسلامية ، والقانونية ، توضع في كل سنة ، من لدن اساتذة المواد ، التي تدرس في الكلية ، ومن هنا تتحول الى مناهج جيدة ، وتوجد الان تحت الطبع ، مجموعة من كتب ، وسنوزعها فيما بعد ، ليطلع عليها كل من يريد ذلك .

اما مستوى خريجي الكلية ، فهو يتبلور فيما اجبنا به في النقطة الاولى ، بالنسبة لما يقومون به في المملكة المغربية من مهام ، ومسؤوليات ، واما الآفاق المفتوحة في وجوههم ، فهي التعليم ، والتفتيش ، والقضاء ، والمحاماة ، وهي آفاق تمتاز بها كلية الشريعة بالنسبة للكليات الاخرى ، وعلى سبيل المثال ، نقول ان خريجي كليات الحقوق يعملون في نطاق وزارة العدل فقط ، وخريجي كليات الاداب يعملون في نطاق وزارة التعليم فقط ، اما خريجو كلية الشريعة ، فانهم يقبلون في التعليم ، والعدل واحيانا ، الداخلية ..

○ واقع التعليم الديني ○

● ما رأيكم ـ اجمالا ـ في التعليم الديني العربي والاسلامي ؟

●● التعليم الديني ، اصبح يعاني نقصا ، في مواده ، وحصصه ، نظرا لكثرة المواد الاخرى ، التي الحقت به ، الأمر الذي افقده نوعا من القوة ، التي كان يمتاز بها من قبل ، ذلك لانه منذ كان ، وهو تعليم مختص ، وله روافده ، فلما تصارعت فيه المواد ، والحصص ، فقد قوته القديمة ، وهذا واقعه بالاختصار .

○ كراسي العلم في المساجد ○

● هل ترون فائدة في احياء الدور التثقيفي والشعبي لجامعة القرويين من خلال الكراسي العلمية ؟

●● هذا بالتأكيد ، وهو ماحرص عليه ظهير تنظيم المجالس العلمية ، من احياء كراسي العلم ، في المساجد ، وخاصة في مسجد القرويين ، الذي درج ، على هذا العمل ، زمنا طويلا ، وكان له من الاثر والفائدة ، مايذكر ، فيشكر .

لما لذلك الدور التثقيفي ، من فائدة عامة ، ينتفع بها جميع رواد المسجد ، فيحفظ لجامعة القرويين ، التي هي جامع ، وجامعة ، شعبيتها ، التي عاشت فيها ، منذ انشائها .

○ توسيع التعاون بين البلدين ○

● ماهي اوجه تعاون كليتكم مع مثيلاتها في المملكة العربية السعودية ؟

●● التعاون بين كليتنا ، ومثيلاتها في المملكة العربية السعودية الشقيقة ، مايزال الى الان محصورا ، في تبادل الكتب ، والمجلات ، والنشرات العلمية ، والأمل معقود ، على توسيع هذا التعاون ، في مجالات شتى ، متى سنحت الفرصة المواتية .

○ « القرويين » وافريقيا □

● ماهو دور القرويين في الاشعاع الفكري على افريقيا المسلمة ؟

●● مذ كانت جامعة القرويين ، وهي قائمة ، بهذا الاشعاع في افريقيا ، وفي العالم ، ومازال الى الان تستقبل طلابا افارقة ، وغيرهم ، من هنا ، وهناك ، في جهات من العالم ، امتدادا لتحقيق رسالتها التاريخية العظيمة ، التي خدمت لغة الضاد ، وحافظت على نصاعة الاصالة الاسلامية ، في عدة قرون ، ومازال الامانة العلمية ، تملأ صدور رجالها القائمين عليها ، الى الان ، بفضل عناية جلالة الحسن الثاني نصره الله ..

فتاوى

● عكاظ ـ الاستماع ـ من برنامج نور على الدرب

يجيب على السؤال الشيخ محمد بن صالح العثيمين المدرس بجامعة الامام محمد بن سعود الاسلامية بالقصيم وامام وخطيب الجامع الكبير بمدينة عنيزة ..

○ السؤال : ينادى في المسجد احيانا للصلاة على الميت فهل يجوز للنساء ان يؤدين الصلاة مع الرجال سواء على ميت كان حاضرا ام غائبا ؟

○○ الجواب : نعم المرأة كالرجل اذا حضرت الجنازة فانها تصلي عليها ولها من الاجر مثل ما للرجل ولأن الادلة في هذا عامة ولم يستثنى منها شيء .

يعلن
سعد عبد الرحمن سفران الشهري
عن إنهاء خدمات العامل
مبارك عبد الرسول زيدان
مصري الجنسية
وذلك من تاريخ تغيبه عن العمل منذ شهرين
ولإخلاء المسئولية جرى الإعلان.

- إنهاء خدمات -
تعلن
مؤسسة الجحدلي للتجارة
عن منح مكفولها السيد/ علي قاسم غدار - تأشيرة خروج نهائي - وعلى كل من له مستحقات طرفه التقدم للمؤسسة خلال أسبوع والمؤسسة بعد ذلك غير مسئولة عن المطالبة بأية مستحقات طرفه.
تليفون : ٦٧١٧٩١٦

ردود فعل عواصم العالم تتوالى :

إستنكار عالمي لمصرع أنديرا غاندي

قادة العالم : فقدنا مدافعة بارزة عن السلام وقضايا العالم الثالث

وكالات الانباء (عواصم) :
استمرت أمس ردود الفعل في مختلف عواصم العالم على اغتيال انديرا غاندى رئيسة الوزراء الهندية .. واعرب قادة العالم عن شعورهم بالصدمة والالم لحادث الاغتيال .. واشادوا في برقيات تعزية بعثوا بها الى راجيف غاندى رئيس الوزراء الهندى الجديد بشخصية انديرا غاندى ودورها في خدمة السلام العالمى ..
ففى الخليج اعرب قادة دول مجلس التعاون عن حزنهم العميق واسفهم للاعتداء الذى اودى بحياة انديرا غاندى واكدوا بصفة خاصة على مساهمة رئيسة الوزراء الهندية في حركة عدم الانحياز ..

(الكويت : فراغ كبير بعد وفاة انديرا)
وادان سمو الشيخ جابر الأحمد الصباح امير الكويت حادث الاغتيال .. وقال في برقية تعزية الى الرئيس الهندى زايل سنج برئيسة الوزراء الهندية وقال انها ستترك فراغا في الساحة الدولية ولاسيما في حركة عدم الانحياز ..

وجاء في بيان اصدره مقر الرئاسة في دولة الامارات العربية المتحدة ان الاعلام ستتكس في البلاد لمدة ثلاثة ايام. حدادا على وفاة انديرا غاندى .. وقال البيان ان الحكومة والشعب في دولة الامارات فقدا صديقا مخلصا كان يساند القضايا العادلة .. وبعث جلالة السلطان قابوس سلطان عمان وسمو الشيخ عيسى بن سلمان ال خليفة امير دولة البحرين ببرقيتى تعزية الى الرئيس الهندى اعربا فيهما عن تأثرهما البالغ بالهجوم الغادر على انديرا غاندى ..
وفي الدوحة اعربت دولة قطر عن استنكارها الشديد للجريمة .. وقال سمو الشيخ خليفة بن حمد ال ثانى ان انديرا غاندى تركت وراءها سجلا حافلا بالخدمات الجليلة لشعبها وللسلام العالمى ..
وفي تونس بعث الرئيس التونسى الحبيب بورقيبة برقية تعزية الى الرئيس الهندى زايل سنج قال فيها ان التاريخ المعاصر سيسجل العمل العظيم الذى انجزته انديرا غاندى في مجال مساندة نضال شعوب العالم الثالث من اجل التحرر والكرامة .
واكد الشاذلى القليبى الأمين العام لجامعة الدول العربية ان العالم العربى سيحتفظ بذكرى الجهود التى بذلتها انديرا من اجل الشعوب المقهورة ..
وفي عدن : اعلن اليمن الجنوبى الحداد لمدة ثلاثة ايام والغاء مظاهر الاحتفال .
وفي القاهرة : اعرب الرئيس المصرى حسنى مبارك عن اسفه البالغ لاغتيال انديرا غاندى وقال انها بذلت كل الجهود من اجل خدمة بلدها ..
وفي دمشق : اصدرت رئاسة مجلس الوزراء قرارا يقضى بتنكيس الاعلام لمدة ثلاثة ايام حدادا على وفاة انديرا غاندى .. وقال بيان رسمى ان سوريا تقدر جهود انديرا لدعم ومساندة القضايا العربية .

(الملك حسين : وفاة انديرا غاندى خسارة للعالم)

● وفي عمان : بعث الملك حسين ملك الاردن برقية تعزية الى الرئيس زايل سنج اثر اغتيال انديرا غاندى اعرب فيها عن الصدمة والاستنكار للحادث .. وقال ان المنزلة الكبيرة للسيدة غاندى ومساهماتها العظيمة في تطوير الهند وتعزيز التفاهم الدولى تزيد من عظم الفاجعة ..
واضاف ان وفاة انديرا غاندى تشكل خسارة ليس للهند فقط وانما للعالم الناسى بأسره ..
● وفي الجزائر : بعث الرئيس الجزائرى الشاذلى بن جديد رسالة تعزية الى الرئيس الهندى زايل سينج قال فيها ان حركة عدم الانحياز مدينة بالكثير لانديرا غاندى ..
وفي طرابلس الغرب : قال الرئيس الليبى معمر القذافى ان اغتيال انديرا غاندى هو جزء من صراع قومى وطائفى في شبه القارة الهندية .. وقال ان العالم فقد بوفاة انديرا غاندى شخصية بارزة لها وزنها في السياسة الدولية وحركة عدم الانحياز ..
● وفي بيروت : ندد وليد جنبلاط رئيس الحزب الاشتراكى اللبنانى باغتيال انديرا غاندى ووصفها بأنها مناضلة بارزة من مناضلى العالم في سبيل خدمة السلام والتقدم .. وقال ان عملية الاغتيال « اجرام استعمارى يستهدف تفتيت الهند » ..
● وفي طهران : قالت وكالة الانباء الايرانية ان رئيس الوزراء الايرانى مير حسين موسوى اعرب عن اسفه لحادث الاغتيال .. واضافت ان ايران سترسل ممثلا عنها للاشتراك في تشييع جنازة انديرا غاندى ..
● وفي نيروبى : اشاد الرئيس الكينى دانيال اراب موى في رسالة تعزية بعث بها الى الرئيس الهندى بالدور الذى لعبته انديرا غاندى بوصفها احد قادة حركة عدم الانحياز والكومنولث ..
● وفي دار السلام : اعرب الرئيس التنزانى جوليوس نيريرى في رسالة بعث بها الى الرئيس الهندى عن بالغ تأثره بحادث الاغتيال .. وقالت وزارة الخارجية الايرانية التنزانية ان الاعلام ستتكس في البلاد لمدة سبعة ايام ..
● وفي لوساكا : ندد الرئيس الزامبى كينيث كاوندا بالحادث الذى راحت ضحيته انديرا غاندى ..
● وفي مانيلا : اعرب الرئيس الفلبينى فرديناند ماركوس عن صدمة بلاده واسفها لمصرع انديرا غاندى .. وقال ان الهند والبشرية جمعاء فقدتا في هذه المأساة زعيمة كبيرة وموهوبة .. واضاف ان العنف ادى مرة اخرى وللاسف الى سقوط ضحية من المدافعين عن السلام ..

(حداد في بريطانيا)

● وفي لندن : اعلنت بريطانيا الحداد على وفاة انديرا غاندى وقالت مارجريت تاتشر رئيسة الوزراء البريطانية ان بريطانيا لن تنسى ان انديرا غاندى من بين مؤسسى حركة عدم الانحياز.
واضافت ان اغتيال انديرا جريمة ارتكبت في حق الديمقراطية ذاتها .. وقالت في رسالة بعثت بها الى رئيس وزراء الهند ان دول الكمنولث فقدت واحدة من اروع الشخصيات واكثرها حيوية ..
● وفي هافانا : بعث الرئيس الكوبى فيدل كاسترو رسالة الى نجل انديرا غاندى قال فيها ان وفاة رئيسة الوزراء الهندية خسارة فادحة للسلام العالمى ولاستقلال الشعوب ..
● وفي لشبونه : ذكرت وكالة الانباء البرتغالية في برقية ان غينيا بيساو اعلنت الحداد الوطنى لمدة يومين اثر اغتيال انديرا ..
● وفي بكين : ذكرت وكالة الانباء الصينية ان الرئيس الصينى لى شيان نيان ورئيس الوزراء تشاو تسى يانج بعثا ببرقية تعزية الى الرئيس الهندى جيان زايل سنج اعربا فيها عن اسفهما لمصرع السيدة انديرا غاندى ..
وجاء في البرقية ان انديرا غاندى كانت زعيمة غير عادية .. وقد عملت بلا هوادة لتنمية الاقتصاد الوطنى للهند وقدمت اسهاما ضخما لتحسين وتطوير العلاقات الهندية الصينية ..
وفي هانوى : ادانت فيتنام الجريمة الوحشية التى اودت بحياة انديرا غاندى ..
واعربت صحيفة « نهان دان » في تعليق لها على الحادث بأن اختفاء انديرا غاندى يعد خسارة فادحة ليس للهند فحسب ولكن لدول الهند الصينية الثلاث وللشعوب التى تسعى للسلام والاستقلال والحرية والعدالة في العالم اجمع ..
● وفي بورت لويس : اعلن رئيس وزراء موريشيوس انه تم اعلان حالة الحداد بالجزيرة الى ان تنتهى مراسم دفن انديرا غاندى..
● وفي ياوندى : وجه الرئيس الكاميرونى بول بيا رسالة تعزية الى رئيس الجمهورية الهندية في اعقاب مصرع انديرا غاندى وقال انها جاهدت بلا كلل من اجل استقلال ووحدة وعظمة بلادها .. كما كانت المدافع المتشدد عن قضايا العالم الثالث وحركة عدم الانحياز والسلام ..
● وفي دوربان : وصفت (ايلا رامجوبان) حفيدة المهاتما غاندى حادث اغتيال انديرا غاندى بأنه « خسيس » في الوقت الذى ساد فيه التأثر في نفوس الطائفة الهندية في جنوب افريقيا البالغ عددها حوالى ٩٠٠ الف نسمة ..
ومن جهة اخرى صرح بات بوقلينجهام زعيم المعارضة الرسمية بالمجلس الهندى بالبرلمان الثلاثى بجنوب افريقيا بأن مصرع انديرا غاندى برهن من جديد على بشاعة العنف السياسى الذى لايمكن ان يؤدى الا الى الفوضى ..
● وفي ابيدجان : اعرب فيليكس هوفوات بوانيى رئيس دولة ساحل العاج عن « سخطه » و « المه البالغ » ازاء مصرع انديرا غاندى وذلك في رسالة تعزية بعث بها الى رئيس الاتحاد الهندى ..
● وفي موسكو : بدأت محطات الاذاعة في بث الموسيقى الهادئة كحداد على اغتيال انديرا غاندى ..

جثمان السيدة انديرا غاندي مسجي بمنزل والدها القديم بالعاصمة تمهيدا لتشييعه غدا.

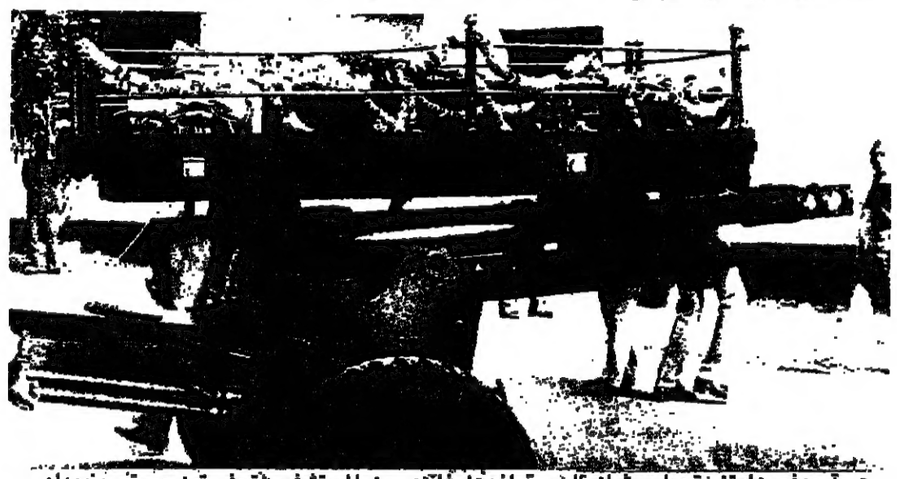
عربة مدفع هاوتزر تحمل جثمان السيدة انديرا غاندي من المستشفى لمتحف تين مورتي بنيودلهي « الذي كان يشغله منزل والدها نهرو » حيث ستشيع منه غدا جنازتها .

راجيف غاندي نجل انديرا غاندي يؤدي اليمين الدستورية كرئيس للوزراء امام الرئيس الهندي زايل سينج « الى اليسار » في قصر الرئاسة بنيودلهي امس الاول ..
[أ ب صورة هاتفية لعكاظ]

النساء امام مستشفى معهد العلوم الطبية في نيودلهى يبكين عند سماعهن نبأ اغتيال انديرا غاندي ..
[أ ب صورة هاتفية لعكاظ]

الموقف في الهند

غليان... وتوتر... وصدامات دامية بين الهندوس والسيخ

صدور الاوامر للجيش باطلاق النار لقمع الفوضى

● وكالات الانباء (نيودلهي):
عاش الهنود امس تحت تأثير الصدمة الناجمة عن الاعتداء الذي اودى بحياة انديرا غاندي امس الاول وقد اعتراهم القلق ازاء مستقبلهم.
وكانت شوارع نيودلهي امس مقفرة غير ان المارة القليلين الذين كانوا متوجهين الى اعمالهم سيطرت عليهم مشاعر التوتر، وحول أكشاك بيع الجرائد المنتشرة في العاصمة تخاطفت الايدي الصحف الصادرة باللغة الهندية.
ويشهد الحطام المتفحم للمركبات المختلفة (اتوبيسات وسيارات ودراجات بخارية) على عنف المصادمات الدامية التي وقعت مساء امس الاول واثناء الليل بين مجموعات الهنود المنتمية الى طائفتي الهندوس والسيخ، ورغم ذلك فقد ساد الهدوء في نيودلهي في وقت متأخر من الليل حيث حظرت التجمعات التي تضم اكثر من خمسة اشخاص. وقد فرض حظر تجول متشدد في اغلبية ولايات الهند (٢٢ ولاية).
وستظل الحياة السياسية في حالة جمود حتى غد (السبت) موعد تشييع جنازة رئيسة الوزراء. غير انه من الممكن قياس النتائج المتمخضة عن التعيين المفاجيء لراجيف غاندي كرئيس للوزراء بعد اقل من عشر ساعات من اغتيال والدته.

حشود غاضبة

وقد اخترق حوالي ٣٠٠,٠٠٠ مشيع الحواجز للاعراب عن حزنهم ازاء الاغتيال واندلعت اعمال العنف في الشوارع في عدة اجزاء من الهند امس في موجة من الحزن والغضب على اغتيالها.
واقتربت الحشود الى مسافة عشرة امتار بعد اجتياز الحواجز المعدنية من المكان الذي يسجى فيه جثمان السيدة غاندي في متحف كان يشغله منزل والدها جواهر لال نهرو.
وقد توجه العنف بشكل رئيسي الى السيخ الذين اعلنوا مسئوليتهم عن قتلها.
واستدعيت تعزيزات البوليس امس لدى اندلاع الحرائق الجديدة واعمال العنف في ست مناطق على الاقل من نيودلهي.
وفي ولاية بيهار الشمالية الشرقية اصدر البوليس امرا بإطلاق النار على الفور لمنع المزيد من اعمال السرقة واحراق محلات السيخ.
ووقعت حوادث فوضى خارج متحف تين مورتي بينما وقف الناس في طابور امتد ثلاثة كيلومترات وتدافعوا للاقتراب وشق طريقهم.
ولم يشاهد الا عدد قليل من السيخ بينهم الرئيس الهندي زايل سينج في المكان.
وفي كانبور في وسط الهند تولى الجيش الامور في مناطق فرض فيها منع التجول في اعقاب حرائق وسرقات. وفي ضاحية جنوبية من دلهي حاول حشد غاضب اشعال النار في قطار بريد سريع.
وجرح ثلاثة اشخاص عندما فتح البوليس النار على حشود كانت تنهب وتشعل النار في متاجر في احمدناجار في ولاية ماهاراشترا الوسطى.
وازداد عدد الحشود حول جثمان السيدة غاندي ساعة بعد ساعة مع وصول القرويين الى العاصمة حاملين اطفالهم ومصطحبين اقاربهم المسنين.

حشود الهنود اشعلوا النار في عربات الترام في مدينة كلكتا فور سماعهم بحادث الاغتيال .. وقد اغلقت كافة المكاتب والمحلات التجارية والمعاهد التعليمية ابوابها وتوقفت جميع وسائل المواصلات في المدينة .
[أ ب صورة هاتفية لعكاظ]

دوريات البوليس تجوب احد الشوارع الرئيسية في كلكتا بعد ان بدأت الجموع الغاضبة في مهاجمة السيخ ومؤسساتهم في المدينة في اعقاب اغتيال انديرا غاندي .

السيخ وقد بدت عليهم مظاهر البهجة لوفاة انديرا غاندي .. وقد قاموا بتوزيع الحلوى في احد معابدهم في نيودلهي بينما يظهر في خلفية الصورة ملحق لاحدى الصحف الهندية تضمن مانشيته الرئيسي عبارة « وفاة انديرا غاندي » ..

شاب هندي حاول حرق نفسه بالنار

أ ف ب ـ نيودلهي :
ذكرت وكالة الانباء الهندية ان شابا هنديا حاول حرق نفسه امس في باندا بولاية براديش شمالي الهند اعرابا عن حزنه ازاء اغتيال انديرا غاندي رئيسة الوزراء الهندية .
وتمكن بعض المارة من انقاذ الشاب الذي اصيب بحروق ونقل الى المستشفى .

اغتيلت في نفس موقع مأساة ابنها !

رويتر ـ نيودلهي
اغتيلت السيدة انديرا غاندي رئيسة وزراء الهند على بعد اقل من كيلو متر من الموقع الذي مات فيه ابنها سانجاى في حادث تحطم طائرة في يونيو عام ١٩٨٠ .
وقد توجهت انديرا الى مكان تحطم الطائرة قبل اربع سنوات ولكنها لم تكن تعلم انها ستغتال فيه يوم الاربعاء الماضى عندما اطلق اثنان من حرسها الخاص النار عليها واصاباها في صدرها ومعدتها

صورة ارشيفية لراجيف غاندي رئيس الوزراء الهندي الجديد وقد التقطت الصورة في فبراير عام ١٩٨٤ .
[أ ب صورة هاتفية لعكاظ]

الصور بالهاتف لعكاظ من اوشيتد برس

بعد اغتيال انديرا :

العلاقات الهندية الامريكية .. الى اين ؟!

علامات استفهام في واشنطن حول توجهات راجيف غاندي

رويتر ـ واشنطن :
جاء اغتيال رئيسة الوزراء الهندية انديرا غاندي بعد دفء في العلاقات بين الولايات المتحدة والهند على مدى العام الماضى لكنه ترك علامة استفهام بشأن السبيل الذي ستسلكه العلاقة في المستقبل .

فالمسئولون الامريكيون ليست لديهم معرفة مسبقة بالسياسات التي قد ينتهجها نجل السيدة انديرا راجيف الذي اقسم اليمين كرئيس للوزراء بعد ساعات فقط من اغتيالها على يد افراد في حرسها الخاص .
وقد كان للسيدة انديرا خلال فترة حكمها الطويلة على المسرح السياسى في الهند خلافات سياسية حادة مع واشنطن وخاصة فيما يتعلق بدورها كزعيمة لحركة عدم الانحياز التي طالما اثارت المسئولين الامريكيين بما اعتبروه ميلا تجاه موسكو وضد الغرب من جانب الحركة . لكن واشنطن اعتبرت ان قمة حركة عدم الانحياز التي انعقدت في عام ١٩٨٣ في نيودلهي قد تبنت لهجة اكثر اعتدالا رغم انها واصلت تقليد انتقاد الولايات المتحدة . فبانتهاء المؤتمر استنكرت السيدة انديرا نفسها الفكرة القائلة بان الولايات المتحدة هي العدو الطبيعى للعالم الثالث .
وقال مسئولون امريكيون ان البلدين اقاما علاقات اكثر دفئا في الاونة الاخيرة بدأت بزيارة السيدة انديرا الولايات المتحدة في يوليو عام ١٩٨٢ ومن بين كبار المسئولين الامريكيين الذين زاروا الهند السيد جورج بوش نائب الرئيس ووزير الخارجية جورج شولتز كما زارها السيد ريتشارد ميرفي مساعد وزير الخارجية الشهر الماضي .

علامات استفهام حول راجيف !

وقد زار السيد شولتز والرئيس ريجان السفارة الهندية يوم الاربعاء الماضى للتوقيع في دفتر العزاء ومكث شولتز نحو ٤٠ دقيقة اجرى خلالها محادثات مع السفير شانكار باجباى . واعرب الرئيس ريجان عن ذهوله واشمئزازه وحزنه ازاء اغتيال انديرا .
ويعترف مسئولون امريكيون وهم يلاحظون مرور العلاقة الهندية الامريكية بفترات من التدهور والازدهار بان للهند مخاوف بشأن المساعدة العسكرية الامريكية لباكستان المجاورة .
لكنهم يقولون في نفس الوقت ان واشنطن نجحت في تهدئة شكوك الهند بشأن دور الولايات المتحدة وانها اقنعت نيودلهي بان الهدف الامريكى هو الاستقرار في المنطقة .
كما ان هؤلاء المسئولين يعتقدون بانهم غير قادرين على التكهن بالسياسات التي سينتهجها راجيف غاندي ملاحظين انه لم تكن له تطلعات سياسية حتى اضطر فجأة الى الحلول محل شقيقه سانجاى الذي توفى في حادث سقوط طائرة في يونيو عام ١٩٨٠ .
وقال احد المسئولين انه يشبه كما مجهولا .
لكن وزير الخارجية السابق هنرى كيسنجر وروبرت جوهين وهو سفير سابق للولايات المتحدة في الهند قالا انهما يعتقدان ان الهند ستظل غير منحازة .
وقال الدكتور كيسنجر في حديث ادلى به تليفزيون اي بي سي ان الهند ليست اداة للسوفيت .
وقال جوهين ان السيدة غاندي حاولت وخاصة منذ عودتها الى السلطة في عام ١٩٨٠ ان تقترب اكثر من واشنطن وان تبعد نفسها اكثر عن موسكو .
وقال « ربما راينا حكومة اخرى تحاول فعلا ان تكون غير منحازة بقدر الامكان ولا تنتقل الى المعسكر الروسي » .

واشنطن : الهند ستصعد

وعلى الرغم من الضغوط التي سببها الاغتيال على الحياة السياسية في الهند يعتقد الخبراء الامريكيون ان البلاد ستتماسك .
وقال دانييل باتريك موينيهان السفير السابق في الهند وهو عضو في مجلس الشيوخ انه يعتقد ان البلاد ستصمد واعرب عن امله في انتقال السلطة بصورة سلمية .
وقال في محطة تليفزيون سى بي اس « ربما لا يتحول ذلك الى صراع طائفي كبير .. دعونا نأمل الا يحدث ذلك .
وقد قال ممثل الهند في الامم المتحدة ن . كريشنان من المخاوف بحدوث ازمة دستورية وقال لمحطة ان بي سي لا اعتقد ان البلاد ستغرق في الفوضى .
وتكهن مسئول امريكى بان صدمة اغتيال السيدة انديرا قد تساعد على لم شمل الهنود بعد فترة من التوترات الداخلية والنزاع .

السيخ : قائمة اغتيالات جديدة !

شاب من السيخ يشير باصبعه الى قائمة اغتيال علقت خارج احد معابد السيخ في منطقة « ساوثهول » في لندن في اعقاب حادث اغتيال انديرا غاندي .. وتضم القائمة اسم انديرا غاندي مشطوبا عليه وراجيف غاندي رئيس الوزراء الجديد وزايل سينج الرئيس الهندي ..
[أ ب صورة هاتفية لعكاظ]

رشيد آل عبد العزيز المساعد
يتقدم بالتعزية إلى أسرة المرحوم/
غايب بن صالح بن غافل العازمي
من مواليد ١٣٢٤ هجرية الذى وافاه الأجل
الأربعاء ٧ صفر ١٤٠٥ هـ تغمده الله برحمته

إعلان بيع أراضي
نعلن عن بيع أراضي زراعية سامتها ... الف سعادي ... بيش ... رجال ألمع ... بيش ... رجال ألمع
الحجم والذي بمنطقة جيزان
من لديه علم عليه الاتصال بنا على ارقامنا التالية :
٢٢٥٠١٥٩ أبي عريش ... ٢٢٤٦١٧٠ أبها
وهيمارك ... نيل المالتان ...

تعلن مؤسسة الصوطي للمقاولات
بجيزان
بتذكيرها ... عاوزايد ... مصري الجنسية
المؤسسة ... سجل تجاري رقم ٣١٧/٢٣٠٨٧ ... ١٩٨١/٦/١٠م .
... يتقدم بعد هذا التاريخ .

الشركة السعودية الموحدة للكهرباء بالمنطقة الجنوبية
تعلن للكهرباء ... سوف نصل ... الكهرباء ...

إسم المنطقة أو الحي	التاريخ	الوقت
قرى : الريان - الكوامل - جميره - ملقوطه - الطرائف - العشوه - الخصاويه الشمالية.	الأحد والأربعاء ١٤٠٥/٢/١١	ثلاث ساعات من الساعه السابعه والنصف صباحا .
مزرعة الأمير - صالح العبيد ومحطة بن الفليه	السبت والثلاثاء ١٤٠٥/٢/١٧	ثلاث ساعات من الساعه السابعه والنصف صباحا

اسرة « عكاظ » الرياضية :
- رئيس القسم : صالح العمودي
■ جدة : جمال عارف - علي باخشوين - خالد دراج - خالد سيف
■ الرياض : محمد الدويش - محمد العويس
■ الدمام : عبدالله الشمراني
■ المدينة : عبد الحميد الجهني

عكاظ الرياضية

● العدد ٦٧١٧ الجمعة ٩ صفر ١٤٠٥ هـ الموافق ٢ نوفمبر ١٩٨٤ م ●

ملحق أسبوعي
يصدر عن
جريدة
عكاظ
كل يوم جمعه

النصر يسجّل في مرماه ويهدي الأهلي النقطتين

الخوف والحذر عكس التوقعات وقتل الطموحات

سمير حامد يستعرض في التقاط هذه الكرة لعدم تعرضه لأي كرات خطرة — تصوير : راجيف

عكاظ - جدة :

* بهدف وحيد مباغت سجله رياض الاحمري في مرمى فريقه في الدقيقة ١٧ نجح الاهلي عصر امس في كسر التعادل الذي يجمعه مع النصر في مركز واحد « الخامس » .. ليرفع رصيده الى ١٠ نقاط كفيلة باعطاء الفريق دفعة جديدة وأملاً قوياً في تعويض مافات .

اما النصر فقد خانه الحظ بالامس بالاضافة الى سلبية خط هجومه طوال شوطي المباراة .

المباراة :

* كان طبيعيا ان تبدأ المباراة بينهما على ذلك النحو من البطء والفتور الممل نتيجة لحساسية اللقاء واهميته بالنسبة لكل منهما فالفريقان يقفان سويا على عتبة المركز الخامس ويتعادل في النقاط .. ومن هنا كانت طبيعة التنافس لكسر حاجز التعادل والانفراد بمركز متقدم مستقل تفرض عليهما توخي الحذر منذ اطلاق صافرة البداية .. وهذا ماتم بالفعل .

اضف الى ذلك حرص الفريقين على عدم الخسارة في مباراة كهذه اعتادت الجماهير الكروية متابعتها باهتمام .

* كان واضحا اتباع النصراويين طريقة اداء تميل الى تعزيز خطوط الدفاع تحسبا لاي هجمات اهلاوية قد تهتز لها شباك سالم مروان في وقت مبكر من المباراة ..

* هذا الاسلوب دفع الاهلاويين الى محاولات متكررة الفرض منها اشغال الوسط النصراوي في منطقة المناورة ثم نقل الكرة للجناحين كلما سنحت الفرصة امامها للتقدم والغزو الجانبي .

* دفاع النصر كان متماسكا الى حد ما .. نتيجة للمساندة الفعالة من لاعبي الوسط وبصورة احبطت كل محاولات الاختراق الاهلاوية ..

* على الجانب الاخر نجد ان هجوم النصر افتقد شوط المباراة الاول الامدادات التي يحتاجها كل من راشد الدكان وناصر ابراهيم .. وان كانت تصلهم بعض الكرات الامامية الطويلة لاستغلال سرعتها لكن مصيدة التسلل التي يتميز بها الدفاع الاهلاوي الغت فعالية هذه الكرات مرات عديدة ..

* حارسا الفريقين سالم مروان (النصر) وسمير حامد (الاهلي) لم يختبرا في الشوط الاول لعدم تعرضهما لاي نوع من الهجمات الخطرة .

* قبل نهاية الشوط الاول سجل علي حسين مهاجم الاهلي هدفا برأسه من كرة ساقطة لمست الكرة يد سالم مروان وعانقت الشباك لكن رجل الخط رفع الراية على اعتبار ان علي حسين في موقف تسلل ..

* بنفس الفتور والاداء الممل بدأ الشوط الثاني .. ولم يحاول اي من الفريقين تغيير اسلوبه الذي لعب به في الشوط الاول .. النصر ميل واضح للدفاع والهجوم بالكرات المرتدة .. الاهلي سيطرة في منطقة المناورة مع تنظيم هجمات جانبية بقيادة من الثعلب العائد (امين دابو)

* الدقيقة ١٧ من الشوط الثاني شهدت تحولا في سير المباراة وبالتحديد عقب تسجيل الاهلي لهدفه الوحيد في مرمى سالم مروان عن طريق مدافع النصر رياض الاحمري .

فقد تسبب هذا الهدف المباغت في دفع الفريقين الى التحرك بشكل افضل واداء سريع الى حد ما .. فساهم ذلك في تنظيم هجمات متبادلة من الفريقين خاصة من جانب الاهلاويين بعد ان ضاعت على الهريفي وابراهيم عبدالله ثلاث فرص امام مرمى سمير حامد حارس الاهلي لو احسن استغلالها لكان بامكانها ان تغير سير المباراة بالكامل لصالح النصراويين .. ولكن هكذا شاء عدم توفيق الهريفي في التسديد وكذا شاءت عشوائية ابراهيم عبدالله وارتباكه امام المرمى ..

* الربع ساعة الاخيرة من المباراة كانت كفيلة بان تعوض الجماهير التي تابعت المباراة شيئا من العطاء الجيد الذي افتقد طوال ثلثي زمن المباراة .. فقد نظم الفريقان بعض الهجمات الخطرة ونجح الاهلي في استغلال التغيير الموفق الذي اجراه سانتانا للمحافظة على هدف الفوز وخطف النقطتين رسميا ..

هدف الفوز

* جاء في الدقيقة ١٧ من كرة داخل منطقة الجزاء لعبها الصبحي من بين اثنين من مدافعي النصر للخلف تصل لعلي حسين الذي لعبها عادية سهلة نحو المرمى مرت امام رياض الاحمري مدافع النصر فحاول قطع الطريق عليها لكنه اخفق فغير اتجاهها من الزاوية اليسرى التي يقف فيها سالم مروان الى الزاوية اليمنى الخالية .. فكان هدفا نصراويا في مرمى النصر

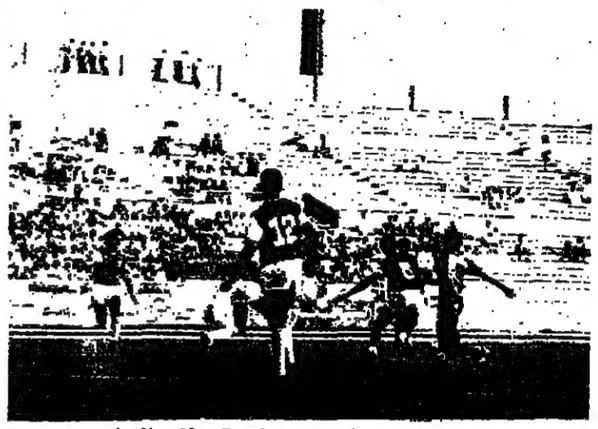

محاولة من الهريفي لاختراق دفاع الاهلي

هكذا كانت منطقة المناورة بين الفريقين واللقطة تغني عن أي تعليق

ومضات — صالح العمودي

الاضافة .. لماذا ؟

* لايزال منتخبنا الوطني لكرة القدم .. كما عهدناه في السنوات العشر الاخيرة .. يجرى بسرعة البرق في مضمار الضم والابعاد .. ويكاد يتفوق على منافسيه من المنتخبات الخليجية او العربية او الاسيوية كلها في سباق الحذف والاضافة على قائمة اسماء تشكيلته ..

ويحرص دائما وبكل ما أوتي من قوة على البقاء في الصدارة .. وكأن هذا يحسب له .. بينما هو في الحقيقة يحسب عليه ..

* فبعد تشكيلة (كل الاذواق) .. التي لم يمض عليها اكثر من شهرين .. يعود منتخبنا اليوم ليمارس عادته من جديد .. ويقرر بطوعه واختياره اضافه ثلاثة اسماء الى قائمة التشكيلة الأخيرة .. دون ان يستبعد اى أسم من الاسماء السابقة ..

ومع تقديرنا للاختيار الموفق الذى شمل (مساعد السويلم + محمد المطلق + بندر الجار الله) .. الا ان دواعى الاضافة على التشكيلة الحالية ليست ذات تأثير يذكر .. خاصة في هذه المرحلة الحساسة .. من الاعداد المركز لنهائيات كأس اسيا الثامنة .. والتى ستشهدها سنغافورة بعد حوالى شهر واحد فقط ..

وفي تصورى أن هذا الشهر ليس كافيا لاتاحة الفرصة امام المضافين لاثبات وجودهم وفرض انفسهم على التشكيلة الاساسية او حتى الانصهار في بوتقة المنتخب فنيا ونفسيا ..

الأهلي والاستقرار الظاهر

* يبدو ان القيادة العليا « التشريعية » في النادى الاهلى بجدة سبحت شديدة الايمان بجدوى الاستفادة التامة من ابناء هذا الكيان الكبير .. بصورة توفر لقيادته « التنفيذية » - مجلس الادارة - كل عوامل النجاح في تصريف شئون النادى .. التنظيمية والفنية .. وتدبير اموره الخاصة والعامة .. وتحقيق اهدافه المحددة على خارطة البناء « المطلوب » ..

هذا مايمكن استنتاجه من حرص الاهلاويين على اختيار نوعيات ادارية معينة .. وضمها لعضوية كل مجلس جديد يتم تشكيله لادارة النادى ..

حيث يشترط في هذه النوعيات تمتعها بصفات ومؤهلات .. دقيقة .. تتفق في شكلها ومضمونها مع شكل ومضمون السياسة الاهلاوية .. في الوقت الراهن ..

وليس أدل على هذا من قيام القيادة التشريعية بترشيح طارق كيال وعباس خياط لعضوية المجلس الجديد لادارة النادى . بدلا من العضوين المستقيلين عبدالرزاق معاذ وسامى بخارى فاختيار الكيال والخياط .. لم يأت من فراغ .. بل بعد اقتناع تام من المرشحين بامكانية توسيع دائرة الاستفادة منهما في مجال يملكان القدرة الكافية للعطاء فيه .. بشكل يضمن للادارة العليا تنفيذ برامجها في صمت .. بعيدا عن الضوضاء ..

وهذا مايبحث عنه الاهلاويون دائما .. فقد اعتادوا الحركة ضمن هذه الحدود ..

انعقاد الجمعية العمومية لنادى منيف

• عقدت الجمعية العمومية لنادى منيف بتربة اجتماعا لها مؤخرا بمقر النادى نوقش فيه تقرير النشاط السنوى والتقرير المالى .

اوضح ذلك الاستاذ محمد سعد محيى البقمى رئيس النادى وقال ان الجمعية انتخبت ثلاثة اعضاء جدد بدلا من المستقيلين من مجلس ادارة النادى وهم الاساتذة عبد الرحمن عبدالله العبيسى وسعد محمد عالى ومنيف مهدى زيبان .

واضاف البقمى ايضا ان الجمعية وافقت على ما تم عرضه اثناء الاجتماع الذى حضره مندوبو مكتب الرئاسة بالطائف محسن عبود وسيف الدولة ..

الى المنتخب

* عودة المطلق .. وانضمام السويلم والجارالله

● محمد العويس - الرياض :

* في اطار الاستعدادات التى يجريها منتخبنا الوطنى لكرة القدم لخوض نهائيات كاس اسيا الثامنة التى ستقام في سنغافورة خلال الشهر القادم ..

ومن واقع حرص المدرب الوطنى خليل الزيانى على تدعيم صفوف المنتخب فقد تقرر اضافة ثلاثة اسماء جديدة الى تشكيلة المنتخب الحالية .. هذه الاسماء هى :

١ - محمد المطلق (الشباب) .
٢ - مساعد السويلم (الشباب)
٣ - بندر الجار الله (احد)

هذا وقد قام الاتحاد السعودى لكرة القدم بابلاغ هؤلاء بضرورة الانضمام الى معسكر المنتخب الذى سيبدأ صباح غد السبت في مدينة الجبيل بالمنطقة الشرقية .. وهو المعسكر الاعدادى الاخير للمنتخب قبل دخوله النهائيات الاسيوية في سنغافورة ..

الجدير بالذكر ان محمد المطلق كان قد استبعد عقب مشاركة المنتخب في اولمبياد لوس انجلوس مباشرة .. اما بندر الجار الله نجم احد الصاعد فتعد هذه المشاركة الاولى له مع المنتخب ..

محمد المطلق

احد والانصار يعزيان الهلال

عكاظ (المدينة المنورة)

بعث نادى احد ونادى الانصار ببرقيتى تعزية الى نادى الهلال في وفاة لاعب السلة وتنس الطاولة بالنادى عبد الرحمن الفهيد والذى وافته المنية اثر حادث مرورى تعرض له ولاربعة من زملائه اثناء تاديتهم لمباراة في كرة السلة على مستوى شباب الممتاز امام الخليج بالمنطقة الشرقية ..

تعادل الغزوة واحد في اليد

يحيى درويش (ينبع)

اقيم امس الاول على ملعب نادى الغزوة بيدر مباراة في كرة اليد لدرجة الشباب بين نادى الغزوة ونادى احد بالمدينة المنورة وانتهى الشوط الاول ٨/١٠ لصالح الغزوة .

ولكن المباراة انتهت بتعادل الفريقين ١٨/١٨

وكانت مباراة حماسية ذات مستوى جيد خاصة في شوطها الثاني .

وقد حضر المباراة جمهور غفير من مشجعى الناديين ..

فنلندا تكسب تركيا في تصفيات اوروبا

فازت فنلندا ٣/٢ على تركيا وكانت نتيجة الشوط الاول ١/صفر لصالح فنلندا في المباراة التي اقيمت بينهما في انطاكية /تركيا/ في اطار مباريات كاس العالم ضمن تصفيات المنطقة الاوروبية/المجموعة الثالثة ..

ايقاف كابتن الانصار حتى اشعار آخر

عكاظ (المدينة)

ارسل اتحاد كرة القدم اشعارا الى نادى الانصار بايقاف كابتن فريق كرة القدم اللاعب احمد خليل حتى اشعار اخر .

وكان اللاعب احمد خليل قد تلقى كرتا احمر في مباراة فريقه امام التعاون والتى جرت في الاسبوع الرابع من مباريات الدرجة الاولى على ملعب المركز الرياضى بالمدينة .

وتجدر الاشارة بان اللاعب عبد العزيز شريف والذى طرد في الاسبوع الماضى في مباراة الانصار امام الرائد موقوف عن اللعب ايضا حتى اشعار اخر ..

استعدادا لسنغافورة :

مباريات تجريبية لمنتخب قطر اولها امام منتخب سنغافورة غدا

يلعب المنتخب القطرى الوطنى لكرة القدم عددا من المباريات في الدوحة مع بعض المنتخبات الاجنبية استعدادا لخوض التصفيات النهائية لكأس امم اسيا لكرة القدم التى تبدأ اول ديسمبر القادم بسنغافورة ..

ويبدأ المنتخب القطرى هذه المباريات التجريبية مع منتخب سنغافورة الذى يصل الدوحة غدا السبت حيث تقام مباراتان الاولى يوم الاثنين والثانية يوم الاربعاء القادم وذلك على ملعب استاد الخليفة الاوليمبى ..

وتجرى حاليا اتصالات مع بعض الفرق الاجنبية للاتفاق معها على لعب مباريات مع منتخب قطر ..

منتخب قطر

● المهندس طارق قصبى

غدا الجمعية العمومية للوحدة !!

ادريس احمد (مكة المكرمة)

تقرر بصفة نهائية ان تعقد الجمعية العمومية لمجلس ادارة نادى الوحدة مساء غد بإذن الله ..

هذا وقد طلبت ادارة الوحدة من جمهور النادى الكبير حضور هذه الجمعية لاختيار الاعضاء الجدد للنادى .. ومن المعروف ان هناك عضوين قدما استقالتهما وهما الاستاذ فؤاد نواب والمهندس سمير باشراحيل .. وقد قامت ادارة الوحدة بترشيح اثنين من ابناء مكة المكرمة وهما الاستاذ عبدالله ديرى المحاضر بجامعة ام القرى بكلية التربية والسيد احمد اسماعيل دهلوى وهو من رجال الاعمال المعروفين ..

ومن المتوقع ان يحضر هذا الاجتماع جمهور كبير من عشاق الوحدة وهذا الحضور سيترتب عليه ما سيقدمه لاعبو الوحدة امام الاتحاد والنتيجة التى سيخرج بها ايضا عصر هذا اليوم ..

« الملة » يستمر في رئاسة السراة

صالح مطر الغامدى (الباحة)

عقدت الجمعية العمومية لنادى السراة بالباحة اجتماعها السنوى العادى في الاسبوع الماضى بحضور مدير المكتب الرئيسى لرعاية الشباب بالباحة الاستاذ سعيد جمعان وبعض المسئولين والقى رئيس النادى الاستاذ صالح ملة كلمته التى تضمنت شرحا موجزا عن منجزات النادى خلال العام المنصرم تلاه مدير مكتب الرئاسة العامة لرعاية الشباب حيث القى كلمة حث فيها شباب النادى على الاستمرار نحو الافضل والدعم المستمر للنادى وادارته ثم تلا سكرتير النادى النشاطات الرياضية والثقافية والاجتماعية خلال العام المنصرم . هذا وقد طالب اعضاء الجمعية النادى بتاثيث مكتبة متكاملة للنادى ثم تلا امين الصندوق الحساب الختامى للعام ١٤٠٣/١٤٠٤ هـ وقدم ميزانية النادى المتوقعة خلال العام الحالى ١٤٠٤/١٤٠٥ هـ ثم وزعت اوراق الترشيح لرئاسة النادى ولعدم وجود المنافس فقد رشح النادى الرئيس السابق للرئاسة الحالية بالتزكية من اعضاء الجمعية العمومية كما وزعت استمارات ترشيح الاعضاء وقد رشح ستة اعضاء من ثمانية وهم :

- عبد الحميد جمعان خميس - عبدالله على حلان - سعد عيد الحريتى - مجمد ربيع الغامدى - جمعان على الكرت - سعيد عبدالله الفقعي .

بعد ذلك شكر مدير مكتب الرئاسة العامة لرعاية الشباب بالباحة اعضاء الجمعية وقدم شرحا موجزا عن المنشآت التى تنفذ في مركز الباحة الرياضى والذى سوف يبدأ العمل به خلال الايام القريبة ان شاء الله ..

نتائج مباريات الطائرة في دورى الاحياء

صالح الغامدى (جدة)

اقيمت يوم امس الاول اولى مباريات دورى احياء مدينة جدة في الكرة الطائرة حيث اقيمت على صالة رعاية الشباب بجدة على ملعبين وقد تقابل في اولى ايام هذه البطولة ٦ احياء وكانت مباراة فريق بنى مالك الشرقية وفريق حارة الشام والمظلوم اقوى المباريات ومتكافئة وفاز بها فريق حارة الشام وبرز من الفريق ياسر الحمرانى وبرز من فريق بنى مالك عيضة الحارثى واسفرت نتائج المباريات عن التالى :

● السبيل × الصحيفة (٣/صفر لصالح السبيل)
● النجارية × بنى مالك (٣/صفر لصالح النجارية)
● السلامة × النزلة اليمانية (٣/صفر لصالح السلامة)
● الهنداوية × المنتزهات « ب » (٣/صفر لصالح الهنداوية)
● بنى مالك الشرقية × حارة الشام والمظلوم (صفر/٣ لصالح حارة الشام)
● قويزة × المنتزهات « أ » (صفر/٣ لصالح المنتزهات « أ »)
● علما بان جميع المباريات كان الفوز فيها بشوطين من ثلاثة اشواط حيث تنص عليها شروط البطولة ..

في دورى الطائف : نادى منيف يكسب القوس في الطائرة والقدم

في اطار دورى منطقة الطائف لجميع الالعاب .. فاز نادى منيف على نادى القوس في الكرة الطائرة (درجة ثانية) بثلاثة اشواط مقابل لاشيء .. كما فاز في كرة القدم بالنادى على فريق القوس بخمسة اهداف مقابل هدفين ..

استعدادا لكأس العالم ماتيلنج ، في ايطاليا

يزور جو هافيلنج رئيس الاتحاد الدولى لكرة القدم /فيفا/ روما اليوم الجمعة حيث سيلتقى بقيادات الاتحاد الايطالى في اول اجتماع عمل للاعداد لكأس العالم لعام ١٩٩٠ الذى سوف يعهد الى ايطاليا بمهمة تنظيمه ..

ومن المقرر ان يستقبل الرئيس ساندرو برتيني رئيس الفيفا في قصر كيريتال الجمهور وذلك ابان هذه الزيارة القصيرة التى سيقوم بها هافيلنج الى ايطاليا ..

الغاء سباق الهملايا بسبب مقتل انديرا غاندى

تقرر الغاء سباق رالى الهملايا الخامس للسيارات امس الخميس رابع ايام هذه البطولة وذلك بسبب اغتيال انديرا غاندى رئيسة وزراء الهند وتجدر الاشارة الى ان المتسابق الكينى جاياني شاه كان متصدرا للسباق في نهاية مرحلته الثالثة ..

جانهاجير الباكستانى يفوز ببطولة للعالم للاساتذة في الاسكواش

هزم في الدور النهائى النيوزيلاندى ستوارت ديفنبورت في اربع مجموعات ٩/٥ و ٩/٦ و ٩/صفر و ٩/١

واذا كان جانهاجير قد خسر مجموعة فاز الباكستانى جانهاجير خان بطل العالم في الاسكواش كما كان متوقعا ببطولة العالم للاساتذة التى اقيمت في وارنجتون شمال غربى انجلترا حيث واحدة فقط لاول مرة خلال هذه البطولة فانه لم يترك لمنافسه بعد ذلك الا ان يفوز بشوط واحد فقط في المجموعتين الاخيرتين واثبت بذلك تفوقا ملحوظا ..

وفي بطولة السيدات اثارت البريطانية لوسى سوتر بطلة العالم للناشئات المشاعر بفوزها على النيوزيلندية سوي ديفوى في مباراة من خمس مجموعات ٩/صفر و ٣/٩ و ٩/٢ و ٩/٦ و ٩/٥ في زمن قدره ٧٢ دقيقة وقد استفادت في الدقائق الاخيرة من المباراة بفقد منافستها لاعصابها على غير عادتها ..

نتائج الدور النهائى في بطولة الرجال :
فاز جانهاجير خان باكستان على ستوارت ديفنبورت نيوزيلاندا ٩/٥ و ٩/٦ و ٩/١

في بطولة السيدات :
فازت لوسى سوتر انجلترا على سوى ديفوى نيوزيلاندا ٩/صفر و ٩/٢ و ٩/٢ و ٩/٦ و ٩/٥

الغزوة الاول على اندية المدينة المنورة

يحيى درويش (ينبع)

حصل نادى الغزوة بيدر على المركز الاول على مستوى اندية المدينة المنورة في تقويم النشاطات وبرامج اللجان الثقافية وجماعاتها باندية المنطقة لعام ١٤٠٤ هـ

حيث فاز الغزوة بالمركز الاول في النشاط العام للجنة الثقافية .. وكذلك المركز الاول في النشاط الادبى والمكتبة .. والمركز الاول في الهوايات العلمية والمركز الثانى ايضا في الفنون المسرحية .

وجاء ترتيب اندية منطقة المدينة المنورة كالتالى :

الاول الغزوة بيدر .. الثانى وادى القرى بالعلا الثالث المجد بينبع .. الرابع رضوى بينبع .. الانصار بالمدينة .. احد بالمدينة ..

تأجيل مباريات نادى الهلال

عكاظ (جدة)

نظرا لحدوث حادث سيارة لاعبى نادى الهلال في شباب كرة السلة فقد قرر الاتحاد السعودى لكرة السلة تأجيل مباريات الهلال في دورى درجة الشباب الى موعد سيحدده الاتحاد فيما بعد ..

مباريات الغربية في تنس الطاولة

في اطار المنطقة الغربية لتنس الطاولة لدرجة الشباب تقام غدا مباراتان الاولى بين الربيع والاهلي في السادسة مساء على ملعب الربيع والثانية بين حراء والوحدة في السادسة ايضا على ملعب حراء .

وفي نفس الدوري لدرجة الاشبال يلتقى يوم الاثنين القادم الربيع والاهلي والانتصار والاتحاد وحراء والوحدة على ملعب الاول .

* فريق الخليج لكرة اليد

اليوم اتحاد اليد يكرم المنتخب والخليج

صالح الغامدى (جدة)

قرر المكتب التنفيذى للاتحاد السعودى لكرة اليد تكريم منتخب المملكة للاشبال وكذلك توزيع جوائز وتكريم نادى الخليج وذلك مساء هذا اليوم الجمعة وبعد مباراة الاهلي والخليج وسيحضر هذه المباراة مدير المكتب الرئيسى لرعاية الشباب بالدمام وقد تم تعديل موعد مباريات اليد للاشبال والممتاز والذى كان مقررا اقامتها يوم امس الخميس والمباريات ستكون على النحو التالى :

* مباراة الاشبال : الاهلى × الخليج الساعة الرابعة عصرا
* مباراة الممتاز : الاهلى × الخليج الساعة الخامسة ..

ماذا بعد التصفيات وقبل النهائيات

منتخبنا ليس بحاجة لعناصر جديدة ولكن بحاجة للثقة !!

○ النعيمة هل يستحق أن يلعب بجانب سمير ولماذا ؟!

○ شائع النفيسة مشاركته مطلوبة والبيشي "أميز" لاعب

حقق منتخبنا الوطني بطولة التصفيات التمهيدية التي اقيمت خلال الاسبوعين الماضيين في جدة .. ونجح منتخبنا في تصدر هذه المجموعة بدون هزيمة وبتسعة عشر هدفا وشباك نظيفة ..

فقد ظهر المنتخب في هذه التصفيات بمستوى مرضي رغم تواضع مستوى المنتخبات التي تقابل معها باستثناء منتخب الامارات الذي حل ثانيا ورافق منتخبنا الى نهائيات اسيا المقامة في سنغافورة ..

ولو حاولنا ان نستعرض خطوط المنتخب خلال مبارياته الاربع نجد ان الزياني حاول ان يلعب بتشغيل ثابت خلال مباريات التصفيات اللهم الا في بعض الظروف التي تستوجب ذلك للاصابة مثلا او لضمان النتيجة واراحة اللاعب حتى يتسنى له المشاركة في المباريات القادمة ..

الدعيع رائع .. لكن !!

اكد عبدالله الدعيع حارس منتخبنا مقدرته على حماية مرمى المنتخب من خلال المباريات التي لعبها .. فقد نجح في الابقاء على شباك منتخبنا نظيفة وبالذات في مباراة المنتخب امام الامارات التي لولا الدعيع لاهتزت الشباك اكثر من مرة ..

صحيح ان الحكم على حارسنا الدعيع صعب في ظل تلك المستويات المتواضعة للمنتخبات ومع هذا يؤخذ على حارسنا سقوط الكرة من يديه اكثر من مرة وبشكل اثار تساؤلات عديدة ومع هذا فان الدعيع يعد حاليا من افضل حراس المرمى الذين بامكانهم الوقوف بين الخشبات الثلاث لحماية مرمى المنتخب ..

هذا ماينقص مدافعينا

لاشك ان عودة صالح النعيمة الى صفوف المنتخب واللعب بجوار سمير عبدالشكور اعطى الثقة للفريق خصوصا وان الاثنين يملكان مقومات المدافع الجيد ..

فقد ظهر النعيمة رغم ابتعاده مدة ليست قصيرة عن الملاعب بمستوى طيب وان كان مازال بحاجة الى القليل من الثقة في نفسه بعد الهجوم الذي لم يكن له داع والذي تعرض له كابتن المنتخب كما ان الظهيرين محمد عبدالجواد وناصر المنصور اكدا قدرتهما على اللعب في هذين المركزين وبالذات عبدالجواد الذي أكد في اكثر من مرة مقدرته الهجومية في مساندة الهجمة .. بينما اظهر المنصور مستوى تصاعدي خلال المباريات الماضية.

وماينقص مدافعينا فقط الانسجام وبالذات في منطقة العمق .. وسيتلاشى هذا خلال المباريات التجريبية التي سيخوضها المنتخب قبل مشاركته في النهائيات ..

كما ان ظهيرا الجنب يجب ان تكون عودتهما الى مركزيهما سريعا وبالذات ناصر المنصور الذي ظهر بطيئا نسبيا عند عودته بعد ارتداد الهجمة ..

العامر والاختيار الموفق

انضمام اللاعب يحي عامر الى صفوف المنتخب ومشاركته للفريق كاساسي في خط الوسط يؤكد حقيقة واحدة ان هذا اللاعب كان يستحق المنتخب ..

ولاشك ان نظرة الزياني كانت تتمثل في مقدرة هذا اللاعب لاحتلال مركز راس القويس بعد انخفاض مستوى عثمان مرزوق واستبعاده عن المنتخب ..

وبمشاركة العامر بجانب المصيبيح وصالح خليفة اعطت الحرية للاثنين (المصيبيح والخليفة) بالتقدم ومساندة الهجمة دون الخوف من الكرات المرتدة .. لكن الشيء الذي يجب ان يضعه الزياني في حساباته ان هذا الثلاثي يفتقد للتهديف على المرمى .. وهذه بلا شك ميزة يفتقدها ثلاثي وسطنا باستثناء صالح خليفة الذي جرب قدمه اكثر من مرة وفي كرات محسوبة على الاصابع فالعامر والمصيبيح يملكان قدما قوية وقدرة على التركيز والتهديف .. ومايجب ان يفطن اليه مدربنا هو تعويد هؤلاء على التهديف من خارج المنطقة خصوصا اذا كان الفريق المقابل يملك دفاعا جيدا يصعب اختراقه بالكرات الصغيرة داخل خط الثمانية عشر ..

هجومنا .. والتخلص من هذا

لاشك ان محيسن الجمعان مهاجم جيد يعرف الطريق للمرمى .. ولكنه يبقى اقل من ماجد خطورة على المرمى .. ومع ان محيسن يملك الامكانات التي تمكنه من التسجيل في اي وقت الا انه لايملك حساسية امام المرمى اذا قورن بماجد ..

صحيح ان الاثنين يكملان بعضهما لدرجة ان محيسن يعرف اين سيقف ماجد .. وماجد يعرف ماهي الكرات التي يرغبها محيسن .. ويبقى شائع النفيسة الذي رغم انه لايملك مهارات محيسن وماجد الا انه يتفوق عليهما بمشاكسته وتحركاته بين المدافعين الامر الذي يربك الدفاع المقابل ويتيح الفرصة لزملائه في استغلال الفرص التي تتهيأ ..

الاحتياطي جيد

في صفوف المنتخب اكثر من لاعب جيد يقف في صفوف الاحتياطيين .. منهم على سبيل المثال يوسف خميس وحسين البيشي اللذان لايقلان بأي شكل من الاشكال مستوى من اللاعب الاساسي ..

فالخميس يتمتع بقوة قدم وتركيز في لعب الكرات وربما عمد الزياني على ابقائه في صفوف الاحتياطي حتى يحصل على الانسجام اللازم من خلال المباريات القادمة التي سيخوضها المنتخب قبل نهائيات اسيا .. اما البيشي فهو حقيقة لاعب لامركزي يلعب في جميع خطوط الدفاع بنفس القوة والاجادة .. وهذه بلا شك ميزة غير موجودة في اغلب اللاعبين .. فعندما تضعه في المركز قلب الدفاع تجده يقدم المستوى الكبير ونفس الحال عندما تضعه في مركز الظهير الايمن والايسر .. لذا فان البيشي يعد من اميز لاعبينا في المنتخب رغم انه يلعب في صفوف الاحتياط ..

بقلم : جمال عارف

كاريكاتير

الأمير ماجد لدى استقباله رؤساء الوفود

ماجد بن عبدالعزيز ثقافة رياضية غير محدودة

اظهر صاحب السمو الملكي الأمير ماجد بن عبدالعزيز أمير منطقة مكة المكرمة رصيدا ضخما من الثقافة الرياضية انعكس اثرها على رؤساء الوفود المشاركة في التصفيات خلال استقباله لهم بمكتبه ..

فقد خرج الجميع بعد المقابلة وهم سعداء جدا بمدى اهتمام وحرص امير منطقة مكة المكرمة بالرياضة والرياضيين رغم اهتمامات ومسئوليات سموه المتعددة ..

وبحق فان الرياضة والتي تملك رصيدا ضخما لدى سموه لاشك بانها تعطي نتائج افضل من خلال ماتكسبه للشخص من صحة ورشاقة واللقطة تمثل سموه خلال استقباله لرؤساء الوفود ..

ندوة الدهام .. هل تخرج عن نطاق الكلام ؟!!

مازلت انتظر وينتظر معي الكثير من الزملاء موعد الندوة التي وعد بها الدهام لمناقشة اوضاع التحكيم .. واقصد به التحكيم في مباريات كرة القدم ـ سواء بالسلب او الايجاب .

ورغم قناعتي غير التامة بايجابيات التحكيم الا انني اتمنى ان يتحقق هذا الوعد حتى نصل الى قناعة تامة بايجابيات وقدرة الحكم على قيادة المباريات الى بر الامان ..

صحيح ان الثقة موجودة لدى حكامنا لكننا بحاجة الى توضيح ذلك لاقناع هذا الكم الكبير من الجماهير التي بلا شك تأمل في مثل هذه الندوات التي سترفع من رصيد الحكم السعودي في سوق الثقة والنزاهة ..

انني شخصيا لمست تطورا وتحسنا في حكامنا .. ولكن يجب ان يكون هذا عن طريق الاقناع الكلي لكل من يقلل من قيمة الحكم ومستوى التحكيم في بلادنا ..

شيء مهم احب ان اضيفه ان الندوة التي وافق عليها الدهام ميدانيا اتمنى ان تكون بمشاركة رؤساء الاندية والصحافة الرياضية والدهام بصفته رئيسا للجنة الحكام الرئيسية .. حتى تخرج الندوة بالمظهر الذي يؤكد تطور مستوى التحكيم مقارنة بالدول الاسيوية ..

عبدالرحمن الدهام

نتيجة مسابقة علق واكسب « ١ »

● اعزاءنا القراء ..

كنا قد نشرنا قبل اسبوعين المسابقة الأولى لزاوية « علق واكسب » وقد وصلت القسم الرياضي اكوام كبيرة من الرسائل تشارك بتعليقاتها الطريفة .. وقد كان بودنا هنا ان ننشر جميع اسماء القراء الذين شاركوا مشكورين في هذه المسابقة الا ان كثافة الرسائل والتي بلغت تقريبا ٢٥٠٠ رسالة ، وضيق المساحة جعلنا نعتذر عن ذلك .. وان كان لنا من « تعليق » على ماورد في معظم الرسائل فاننا نستطيع القول بأن عددا كبيرا من التعليقات كانت تتسم بطابع النقد وطابع الطرافة في آن واحد مما جعلنا نفكر كثيرا في كيفية اختيار الرسالة الفائزة .. وقبل ان نعلن التعليق الفائز نود هنا ان نشير الى ان اختيار هذا التعليق لايعني ان البقية كانت غير مقبولة بل على العكس ، فقد كانت هناك عشرات التعليقات التي كانت تتزاحم في الفوز .. على الجائزة .. عموما حظا اوفر لكل من لم يحالفهم الحظ في الفوز .. ومبروك الجائزة للاخ القارىء محمد صالح العلي المبارك من الرياض جامعة الملك سعود والذي كتب تعليقا يقول : الزياني : ياناس الحقوني .. الدهمش قصص ظهري .. وكل ماجا قول قام بيوسني » ..

مرة اخرى نقول للاخ القارىء محمد صالح العلي المبارك من الرياض جامعة الملك سعود .. مبروك الفوز بتذكرة السفر « جدة ـ باريس ـ جدة » ونرجو مراجعة القسم الرياضي في اقرب فرصة لتتسلم التذكرة .

لجميع الاعزاء الذين شاركونا في المسابقة نقول . شكرا لكم وتمنياتنا بحظ اوفر في المسابقات القادمة .. وللاخوة المشاركين في المسابقة الثانية نقول : في الملحق القادم ستظهر النتيجة باذن الله ..

رياضة ذهنية

اعداد : علي احمد فقندش

● افقيا :

١ ـ صاحب الصورة
٢ ـ صاحبة الصورة ، أول من وطأ القمر بقدميه
٣ ـ ممثلة مصرية (معكوسة) ..
٤ ـ ثلثي (جرو)
٥ ـ اشتاق (مجزومة) ..
٦ ـ احد ابواي ، ملكي ، جدها في (المال) .
٧ ـ مادة قاتلة ، نضب (المعين) ، صاحب الصورة + الحرف أ .
٨ ـ مدرب كرة قدم الماني سبق له العمل في المملكة (معكوسة) ، الشجاع ، متشابهة .
٩ ـ خاصتي (معكوسة) ، صاحب كتاب (فقه السنة) ، نهر اوروبي ...
١٠ ـ لقب حكم كرة قدم سعودي سابق ، جدها في (سجاد) .
١١ ـ إترك ، ينصح ويحث ، تناشد وننادي ..
١٢ ـ من القوارض (معكوسة) ، ادبية عربية ، يصدر قرارا ..
١٤ ـ من الحواس ، من الضروريات للحياة ، نادي رياضي من مكة المكرمة
١٥ ـ من الفواكه ، اغنية لطلال مداح ، من الامراض (معكوسة)
١٦ ـ استهلي ، من الاشكال الهندسية (معكوسة) ، اداة نصب .
١٧ ـ متشابهان ، اود ، مخلوقات بحرية .
١٨ ـ نصف (نقيق) ، علم مذكر اجنبي .
١٩ ـ اعماقي ، من العائلة ، مكائد ..
٢٠ ـ صاحب الصورة ، برفق (مبعثرة) .

راسيا :

١ ـ صاحب الصورة ، متشابهان
٢ ـ وجمع (معكوسة) ، عقل او جوهر
٣ ـ حرف موسيقي ، متشابهان ، نصف (تدون)...
٤ ـ احفظ ، ارسل (مبعثرة) ، عاصمة اوروبية ...
٥ ـ يطرق ، صاحب الصورة ، ثقال للكلب ...
٦ ـ حرف جر ، من العائلة ، مخترع ، افعل (بالانجليزية) .
٧ ـ جدها في (ليرة) ، ندم ، حرف موسيقي ، أداة نصب .
٨ ـ متشابهان ، من الاقارب (معكوسة) ، مدينة اسلامية ، اسم موصول .
٩ ـ مستقبل (معكوسة) ، صاحب الصورة + الحرف ل
١٠ ـ حرب (بالانجليزية) ، ثلثي (حمق) ، صاحب الصورة .
١١ ـ من الفواكه ، نصف (حامد) ، ارسلت (معكوسة) ، سحب .
١٢ ـ سجد (مبعثرة) ، مادة قاتلة ، اقف (مجزومة) ، اعيدي .
١٣ ـ ماركة مبيد حشري ، اصغر (بالانجليزية) ..
١٤ ـ دولة صناعية ، جدها في (قل كل) ..
١٥ ـ صاحب الصورة ، الحرف (م)
١٦ ـ الجمال ، تسبق لقب عرب جنوب الجزيرة العربية ، صاحب الصورة
١٧ ـ للنفي ، احد الثقلين ، ممثل مصري .
١٨ ـ حرف لاتيني ، للنداء ، في الارض ..
١٩ ـ (حظ (بالانجليزية) ، جدها في (ماتير) ..
٢٠ ـ صاحب الصورة ، جدها في سنقسم ..

أثبتت التجارب العلمية أن "ريد" له قوة ثلاثية للإبادة !

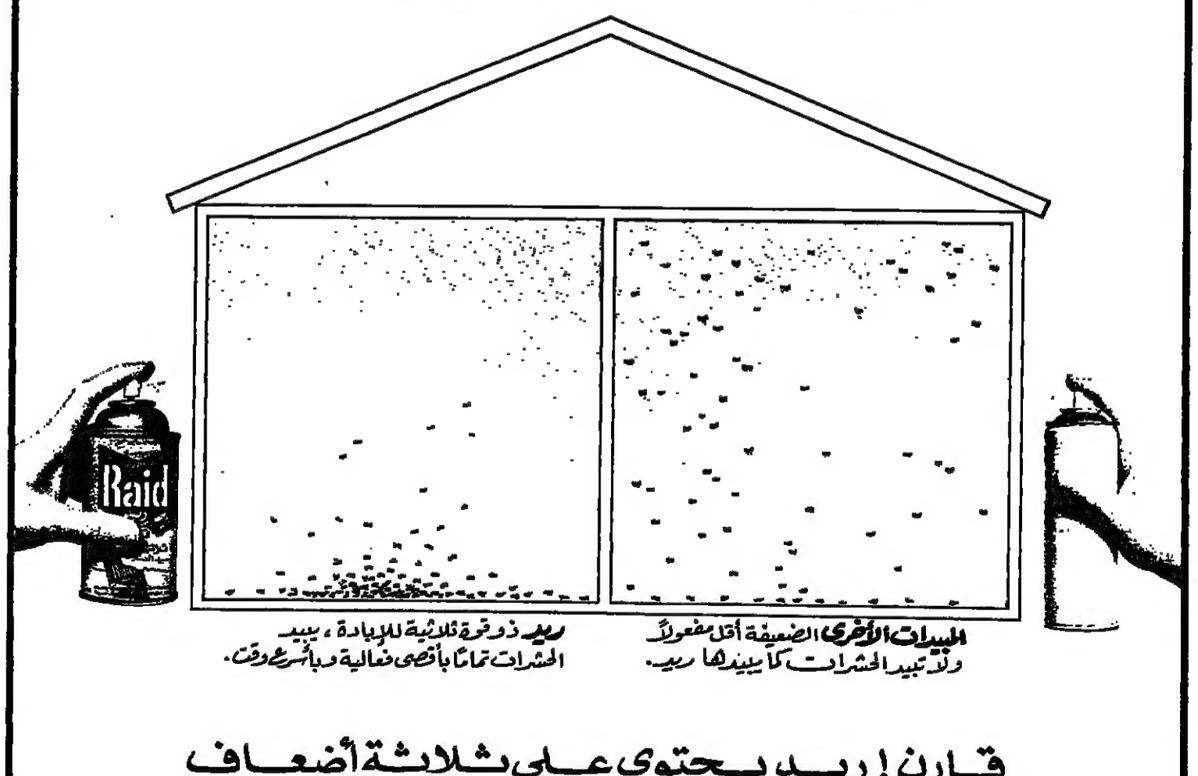

قارن ! ريد يحتوي على ثلاثة أضعاف قوة قتل المبيدات الأخرى الأضعف .

ريد يحتوي على ثلاث مواد فعّالة لإبادة الحشرات بسرعة وبالتأكيد . الأصناف الأضعف لايمكنها ذلك .

التجارب العلميّة أثبتت أن ريد له قوة ثلاثية للإبادة . تحوّل إلى ريد اليوم !

SUPER Raid
لاشيء أكثر قوة من سوبر ريد

رسالة الشرقية

إعداد : عبدالله الشمراني

الدمام : ص.ب ٢٢٣٠

فرحة المشجع بالمنتخب

١ ـ ياسلام عليك يا اخ خليل
يامدرب المنتخب تستحق التقبيل
٢ ـ دربت المنتخب وعملت المستحيل
والنتائج اكبر برهان لك ودليل
٣ ـ تفانيك للمنتخب بنفس طويل
جعل المنتخب في مركز حلو وجميل
٤ ـ واليوم اصبح المنتخب ماله مثيل
بمجهود مدربنا السعودي الاصيل
٥ ـ تعمل بجد مش بالاقاويل
وجمهورك يهتف لك بالمواويل
٦ ـ انت للمنتخب ولانرضى بك بديل
رفعت رؤوسنا وريحت القلب العليل
٧ ـ ترانى معجب بك وبماجد الاصيل
وكل فرد في المنتخب لهم حبي مع التبجيل

مشجع المنتخب السعودي
محمد اسعد كتوعة / رئاسة الطيران المدني

● اداريو الاندية .. وجماهيرها مستاءون .. مستاءون ..!!
● بعكس كل الفرق .. هذا الفريق لعب « بـ ٢٥ لاعبا » حتى الان ..!
● ظلموك بلقب « مارادونا » .. واهانوك بلقب « مايكل جاكسون » !
● أعيدوا ابو رأس لمركزه .. لتعود « فرقة الرعب » لسابق عهدها ..!

قبل ستة اشهر من الان .. احتضنت ارض سنغافورة خمسة منتخبات عربية الى جانب خمسة منتخبات من جنوب شرق اسيا .. والاوقيانوس .. في منافسة قوية انتصر فيها الفرسان الخليجيون الثلاثة .. السعودية ـ قطر ـ العراق .. وصعدوا الى منصة التتويج الاسيوي .. المشارك بلوس انجلوس الى جانب الفريقين العربيين الافريقيين مصر والمغرب .. وكان وصول الثالوث العربي الاسيوي في تلك المنافسة عن جدارة واقتدار ولاغرو اذا قلنا ان الفرق الخليجية الثلاثة بلغت ذروة القمة في الاداء .. وكسبت مبتغاها في النتيجة بلا ادنى شك في بلوغها هذا الشرف الكبير ..

وليأتي الأول من ديسمبر القادم حاملا معه الموعد التالي [!!] لخمسة فرق عربية ايضا هي الكويت ـ قطر ـ سوريا ـ السعودية ـ الامارات. الى جانب خمسة فرق اسيوية اخرى .. وصلت نهائي البطولة الاسيوية الى جانب الفرق العربية الخمسة الابطال التي ضمت اربعة فرق خليجية .. واخرى عربية شقيقة [سوريا] .. ولاشك ان هذه المشاركة سوف تختلف كليا عن تلك المشاركة رغم جور وظلم تلك القرعة التي رمت ثلاثة منتخبات عربية في مجموعة واحدة .. ومعها فريقان عتيدان هما منتخبا كوريا الجنوبية ونيوزيلندا .. فيما جاءت القرعة لتضع فريقي قطر والعراق الشقيقين في مجموعة أقل قوة من الاولى ..

والان .. لم تجر بعد القرعة لتحديد اطراف كل مجموعة من مجموعتي كأس اسيا .. رغم علمنا بأن الكويت سيتزعم مجموعته بحكم انه بطل الدورة السابقة .. وسنغافورة على رأس المجموعة الثانية .. بصفته البلد المضيف ..

ورغم كل الظروف المتوقعة .. الا ان الأمل يحدونا كعرب لتكون زعماء للكرة الاسيوية .. كما حصل ذلك بالدورة الاسيوية التي اقيمت بالهند قبل عامين ..

وكذلك الحال بالنسبة لمنتخبنا السعودي .. الذي ستكون مشاركته هذه مشاركة فعلية .. بعد ان ذهبت ايام الاحتكام .. وجاءت الان ايام حصد البطولات والمنافسة عليها .. لهذا فالامل يحدونا كسعوديين ببطولة هذه الدورة .. رغم قوة فرقها خاصة ايران ـ كوريا ـ قطر ـ والكويت مع احترامنا لبقية الفرق المشاركة ..

وبنهاية تصفيات جدة الاسيوية للمجموعة الثانية تربعت المملكة كما هي العادة على قمة مجموعتها التي ضمت الامارات العربية المتحدة ـ عمان ـ سيرلانكا ـ نيبال .. لتصعد للمنافسة الاسيوية ولتصطحب معها المنتخب الاماراتي صاحب الهجوم الضارب لتلك التصفيات .. ومن الخواطر التي جمعناها عن هذه التصفيات .

١ ـ شرف عظيم وامنية كبيرة تحققت بتربع المنتخب الوطني على رأس مجموعته ..

٢ ـ شرف اكبر لنجمنا المحبوب السهم الاسمر الملتهب بيليه العرب ماجد عبدالله .. بان يتربع على قائمة الهدافين بهذه التصفيات برصيد ٨ أهداف .. وهذا ليس جديدا على هداف العرب واسيا

٣ ـ تحية تقدير للنجم الامارتي الشقيق عدنان الطلياني صاحب الملكز الثاني « مكرر » في قائمة الهدافين .. مع زميله فهد خميس .. على الجهد والابداع الذي بذله .. والذي وضعه تحت المجهر والاختبار ليكون أحسن لاعبي البطولة الثانية .. لتصفيات المجموعة الثانية للكأس الاسيوي الثامن ..

٤ ـ تحية لحارس منتخبنا العملاق عبدالله الدعيع .. وامنية له بالتوفيق في التصفيات النهائية .. ودعاء من القلب بأن يحافظ على نفس مستواه ليكون أحسن حارس بالتصفيات النهائية كما كان احسن حارس بالتصفيات التمهيدية لمجموعته ..

٤ ـ امنية للكبتن خليل الزياني .. بأن لايعتبر ماوصل اليه المنتخب الوطني في التمهيديات .. وتصدره لمجموعته .. هو قمة المبتغى وان لايعيش على ذكريات ابداعات التصفيات السنغافورية السابقة .. فالوضع تغير كليا .. وكوريا والكويت وقطر وايران والامارات والبقية مستعده جيدا لهذه التصفيات .. وهذه المنتخبات سيكون اصرارها على البطولة وحسمها لصالحها .. اكبر من املها السابق بالتصفيات التي سبق واحتضنتها سنغافورة مؤخرا ..

والجماهير .. لاترحم .. والمسئولون يطمعون في تكرار الأبداع فاليوم يختلف عن الأمس .. وهذا هو علم الحصان الذي اشار اليه امير الشباب في وقت قريب مضى ..

٥ ـ لم تحدث اي مفاجأة تذكر في تصفيات جدة هذه اكبر من مفاجأة الهبوط في مستوى المنتخب العماني الشقيق .. فالفريق قدم أحلى عروضه بدورة الخليج السابعة .. وتوقعنا ان ينافس على الصعود لتصفيات سنغافورة القادمة .. الا انه هبط هبوطا مفاجئا وتراجع مستواه لما كان عليه قبل اكثر من عشر سنوات سابقة واحدث فعلا ردود فعل عارمه في الاوساط الصحفية والجماهير على مختلف الاصعدة الخليجية ..

منتخب المملكة لكرة القدم

حلاق بالمجان لمن يطيل شعره !!

لم يمتثل للتعليمات التي تنادي بمحاربة التفحيطات في الشوارع والحارات والتي تنص ايضا على الارشاد بعدم اطالة الشعور.. والاقتداء ببعض الشباب الغربي المنحل اخلاقيا (اعاذ الله بني الاسلام عن ذلك) ولم يعرف اسلوبا يتخاطب به بمرونة مع المسئولين الذين قبضوا عليه متلبسا بالحالتين اعلاه.

فما كان جزاؤه.. الا ما نال من عقاب لتخطيه لقوانين السير والمحافظة على ادب القياة وأرواح الآخرين ..

اضافة الى احالته الى اقرب « حلاق » لقص شعره وبهذا نال جزاء المخالفتين... ومعهما دعاء الى الله بالتوبة وعدم العودة لهما او احداهما.

خواطر عابرة

ابو راس وكرسي الاحتياط

المتابع لمباريات النادي الاهلي السابقة يلاحظ فراغ منطقة الجناح الايمن رغم وجود عبدالله الرشود والذي اثبت بما لايدع مجالا للشك من خلال المباريات السابقة عدم جدواه لسد فراغ هذه المنطقة وهذا يعود لكون هذا اللاعب من لاعبي مركز الوسط وقد لعب في هذا المركز لعدة مواسم وتعود اللعب في مركز الوسط لهذا لم يقدم اي مستوى يذكر في مركزه الجديد وهو الجناح الأيمن بل كان عبئا ثقيلا على هجوم الاهلي . ويعتبر وضع هذا اللاعب في مركز الجناح هضما له ولمستواه لما عرف عنه من مستوى جيد في الموسم السابق عندما كان يلعب في مركزه الأصلي ..

لهذا تطالب جماهير الاهلي السيد سنتانا مدرب الاهلي اعطاء الفرصة للاعب خالد ابو رأس وهو خير من يمثل الاهلي في هذا المركز لما يتمتع به من امكانيات تؤهله لملء هذا المركز ليعيد للاهلي حيويه هجومه والتي افتقدها منذ ايقاف امين

دابو هذا الرجاء تقدمه الى مدرب الفريق وادارته ليعود الاهلي الى مركزه وهو صداره الدوري والله من وراء القصد ..

تحية للمنصور

لقد ضرب حارس نادي النهضة عدنان المنصور اعظم الامثلة للتفاني والاخلاص لناديه حيث قاوم الام الاصابة التي لحقت به اثناء مباراة فريقه مع الاهلي في الاسبوع قبل الماضي وعلى الرغم من النزيف الشديد اصر بكل قوة على الاستمرار في مواصلة حراسة فريقه وذلك لعلمه بانه لايحق لهم التبديل لاستنفاذهم التغييرين في المباراة وقد تحمل عبء الاصابة الى جانب المباراة بكل اخلاص وتفان مع العلم بانه عند نهاية المباراة نقل فورا الى المستشفى في حالة سيئة فدعواتنا لهذا اللاعب بالشفاء العاجل ونتمنى ان نرى جميع لاعبينا على هذا المستوى من التضحية والاخلاص ..

وعاد المنقذ

في مبارة الاتفاق والقادسية الماضية اطلق سراح اللاعب اسماعيل الدوسري بعد احتجاز دام لموسمين رياضيين من قبل مدرب القادسية السيد شكاريه وبعودة هذا اللاعب عادت بعض الحيوية المفقودة الى هجوم القادسية بل انه قدم مستوى جيدا توجه بتسجيله لهدف فريقه في المباراة على الرغم من المدة الطويلة التي قضاها بعيدا عن الملاعب الخضراء . وحين استعدى لاداء المباراة لبى النداء وقدم كل مالديه ليثبت لجماهير ناديه بانه لم يبتعد عن ناديه بسبب انخفاض المستوى او الاهمال وانما كان ابتعاده بسبب هوايات مدرب الفريق في ابعاد ابرز النجوم من النادي لذا يجب على ادارة القادسية ان تصحو لهذه النقطة والا فقدوا كثيرا من نجومهم المتبقين ..

لفت نظر

معلق رياضي معروف ابتدع نظرية رياضية لناد من اندية الشرقية تقول نظرية معلقنا العزيز « ان هذا الفريق واليأس دائما في طريقين متوازيين » معنى ذلك ان هذا الفريق لايهزم ابدا لقد تكررت هذه النظرية من المعلق المذكور في مباراتين من مباريات الدوري وكانت النتيجة طبعا عكس ذلك لذا نطالبه باسم جماهير هذا النادي ان لانسمع منه هذه النظرية حتى لاتكون النتائج معاكسة لما يقول ..

عبدالله الدبيس

مروان الشيحة.. ليس مارادونا ولا مايكل !!

مروان الشيحة

مسكين مروان الشيحة... مسكين النجم الاتفاقي المبدع... اقول مسكين بمعنى غير المعنى الذي تعرف به كلمة « مسكين ».

بدأ مروان بداية طيبة في اول مشواره الرياضي... وانضم على ضوء ابداعه لاعبا اساسيا في صفوف منتخب المملكة للناشئين الذين شاركوا في دورة كأس فلسطين... التي نظمها المغرب الشقيق بالعام الماضي... وبجهد مروان وزملائه (رغم عدم توفيقه في بعض اللقاءات) احرز منتخبنا المركز الثاني... متخلفا عن البطولة بهدف عراقي واحد جاء في الوقت الاضافي للمباراة.

ثم بدأ نجم مروان في الغروب... من حيث الشهرة... بسبب الاصابات التي لحقت به... والتي لازمته مدة طويلة ومع ذلك... اصر البعض على ان مروان هو نجم الموسم الماضي لدرجة انهم اهدوا له لقبا (مروان نفسه غير مقتنع به) ليقينه انه لم يصل بعد لمستوى (مارادونا)... وكثرت الالقاب التي تطلق على مروان... وهو يسمعها ولا يلقى لها بالا... لمعرفته ان هذه الالقاب... انما اريد من ورائها عرقلة مروان النجم عن التألق والبروز... لانهم عرفوا كيف يدخلون في اعماق عقله... ليغيروا مساره ويجرفوه الى التغني بهذه الالقاب السانجة.

وانا اعرف ان غياب مروان عن قائمة الهدافين والمنافسة عليها ليس معناه الغياب الكلي... لان مروان سيعمل جهده ويصارع النحس الذي لازمه طويلا امام مرمى الفرق الخصم واقرب دليل على ذلك معاندة الكرة له عن الدخول في مرمى النهضة وقبلها القادسية... وانما كان له اليد البيضاء في تهيئة فرص الفوز امام القادسية (٣/٢).

ولما لمسته من مروان من دماثة خلق... فانه ليصعب علي ان اراه بعيدا عن قائمة المنافسة لهدافي الدوري .. ولعناد الكرة له ولقذائفه التي اعتادها جمهور فارس الدمناء... ودعاء من القلب بالهداية لاصحاب الالقاب... بأن يقلعوا عنها... ويتركوا مروان وشأنه بعيدا عن مارادونا واللقب الجديد (مايكل المزعوم)... فما فيه يكفيه وسامحونا.

مايكل جاكسون

مشجعة من الشرقية تتحدث عن الاتحاد وتقترح !!

منذ مباراة الاتحاد والنصر التي فاز فيها الاتحاد بهدف مقابل لا شيء لاحظت الجماهير الاتحادية التغيير الذي طرأ في روح الفريق فأصبحوا يلعبون بحماس وانقضاض جيد على الكرة وهذه الروح افتقدها اللاعبون في جميع مبارياتهم السابقة والسبب يعود الى الاجتماعات التي عقدتها الادارة مع اللاعبين.

ولذلك اقترح على ادارة نادي الاتحاد الاجتماع باللاعبين قبل كل مباراة لبث الروح فيهم وبذلك لا تموت هذه الروح الجديدة... على الاقل حتى نهاية الدوري الحالي...

نوال محمد حسين
الثقبة

لو كنت !!

● لو كنت مسئولا بمكتب رعاية الشباب بالمنطقة الشرقية لاتخذت قرارات رادعة بحق ادارات الاندية التي لا تهتم بفرق ولاعبي الالعاب المختلفة وخاصة الاشبال والشباب منهم فيما سلطت جل اهتمامها على فرق ولاعبي كرة القدم..!!

***

● لو كنت مسئولا بنادي الجزيرة بدارين لاعطيت مدرب كرة الطائرة بالنادي تاشيرة خروج بدون عودة... بعد ان ثبت بالبرهان والدليل فشله في معرفة ابجديات اللعبة... فكيف اطمئن عليه في بناء جيل المستقبل بالنادي.

***

● لو كنت مسئولا عن لجنة المعلقين الرياضيين لاصدرت قرارا بايقاف كل معلق « يخرج عن جو المباراة » ويدخل في مجالات « فلسفية » بعيدة عن الجو الرياضي... غير مقدر لمشاعر المشاهدين والمستمعين... ولاخترت اصحاب الاصوات المقبولة على النفس التي تدخل الراحة الى نفوس المتابعين ولاعطيت علي داود الافضلية للتعليق على المباريات التي تتميز بالطابع الحماسي لما يمتاز به الداود من سرعة بديهية وخلفية رياضية بعيدة عن الانفعالات المصطنعة التي يمارسها البعض.

علي داود

مختـــار

اخبار جامعة الملك فيصل الرياضية

استعدادا لكافة النشاطات الرياضية بجامعة الملك فيصل بالدمام لهذا العام الدراسي ١٤٠٤ هـ/ ١٤٠٥ هـ فقد تم اعداد برنامج تدريبي لرفع مستوى الفرق الرياضية بعد اجراء انتقاء لافضل اللاعبين الذين سيمثلون الجامعة في الالعاب الرياضية من قبل المدربين المكلفين بتدريب فرق الجامعة بالعاب القدم والسلة والطائرة واليد والسباحة والعاب القوى وغيرها.

وذلك لمعرفة مستويات الطلاب الجدد الذين التحقوا بالجامعة مجددا ومدى الامكانيات الفنية لكل منهم لتمثيل الجامعة في المباريات والدورات الرياضية الداخلية والخارجية والتي ستقيمها او تشترك بها الجامعة هذا العام.

وتم وضع البرنامج الرياضي التالي لفرق الجامعة بالدمام.

١) تعاقدت الجامعة مع تسع مدربين رياضيين لتدريب فرقها استعدادا لدوري جامعات المملكة.

٢) تم اجتماع مندوبي جامعات المملكة يومي ٢ ـ ٣ محرم ١٤٠٥ هـ في رحاب جامعة الملك عبد العزيز بجدة وقد مثل الجامعة في هذا الاجتماع الاستاذ احمد الغامدي رئيس قسم النشاط الرياضي فيها مندوبا عن الجامعة.

٣) صدر جدول دوري الوحدات السكنية العشرة اضافة لوحدة منسوبي الجامعة ووحدة اعضاء هيئة التدريس للتنافس على ثمانية العاب وهي سداسيات كرة القدم، كرة السلة، كرة الطائرة، كرة اليد، التنس الارضي، تنس الطاولة، الشطرنج، شد الحبل وسيبدأ هذا الدوري من بداية الاسبوع القادم على طريقه خروج المغلوب من مرة واحدة.

٤) ستشترك الجامعة بالدمام بدوري الرياضة للجميع الذي سيبدأ يوم ١٥/٢/١٤٠٥ هـ والذي تنظمه الرئاسة العامة لرعاية الشباب في المنطقة الشرقية بثلاث فرق لكرة القدم وفرقتين لكرة السلة وفريق لكرة الطائرة اضافة الى تنس الطاولة والسباحة والتنس الارضي .

٥) اشتركت الجامعة بالدمام ايام الاربعاء والخميس والجمعة ٢٩/١/١٤٠٥ هـ ـ ١ ـ ٢/٢/١٤٠٥ هـ دوري التنس الارضي بالمنطقة الشرقية الذي نظمته الرئاسة العامة لرعاية الشباب في الدمام، وقد حصلت الجامعة على كأس المركز الثاني للاشبال مثلها فيه ايمن عبد الرحمن التنجي كما حصلت الجامعة على الكأس التقديري لهذا الدوري.

٦) تقوم جامعة الملك فيصل بالدمام باستخدام ستاد رعاية الشباب وحمام رعاية الشباب في تدريب جميع فرقها.

وان الجامعة اذ تثني دائما على القائمين على هذا الصرح الهام في حياة ومستقبل ابناء المملكة الحبيبة.

٧) ستقام لقاءات بين شطري الجامعة بالدمام والاحساء للوقوف على مستوى الطلاب في جميع الالعاب لانتقاء منتجاتها الذين سيمثلون الجامعة في دوري جامعات المملكة.

٨) ستقام لقاءات بين الجامعة في الدمام والاندية والهيئات المحلية لاعطاء الفرصة لطلابها للاحتكاك معها استعدادا لدوري جامعات المملكة الذي سيقام في الاسبوع الثالث من بداية الفصل الدراسي الثاني.

٩) صدرت شروط بطولة اعضاء هيئة التدريس في تنس الطاولة والشطرنج والتنس الارضي وستبدأ البطولة بعد اسبوعين بعد الانتهاء من تسجيل اسماء المشتركين .

صالح العمرو
الدمام

الخليج والهزيمة النصراوية القاسية

ندب الخليجيون حظهم العاثر... ودعوا بالويل والثبور لفريق السلة الخليجية التي تلقت خسارتها الثقيلة بالاسبوع الماضي من النصر السعودي وقالوا ان النتيجة غير عادلة... ولم يكونوا يتصورونها ابدا ... خاصة وان الفريق كانت جميع نتائجه في هذه اللعبة تأتي أمام النصر لصالحه... فكيف به هذه المرة يخسر ويفارق ٢٨ نقطة... هذا هو رأي بعض الخليجيين الذين حزنوا على النتيجة.

ولكن المنطق والعقل يقولان غير ذلك ايها الخليجيون ففريق النصر يا سادة ليس سهلا وانما هو من الفرق المنافسة دوما على الدرع والكأس خاصة في السنوات الاخيرة وعلى ما اذكر ان نتائجكم معه تأتي بالتساوي مرة لكم ومرة له... ولتذكيركم اكثر فالنصر كان فوزه عن جدارة لأن لاعبيه أخضعوا الكرة لطاعتهم بعكس لاعبيهم الذين لم يحسنوا تطويعها.

فمن هنا نقول لكم ... الذي فات مات... ولا تندبوا حظكم وتدعون عليه بالويل والثبور... فالدوري في بدايته والتعويض وارد الا اذا كان أملكم فقط هو النصر على النصر فهذا نهاية تصركم... وسامحونا...

قارنوا النهضة بالفرق الأخرى ..واحكموا!

كثير من الناس رصوا الفريق النهضاوي بالكثير من العبارات التي لا تقال والانتقادات التي وصلت لدرجة التهكم على الفريق وعلى طاقمه الفني... وهم لا يدركون حقيقة الامر... وحقيقة وضع الفريق النهضاوي الذي يعيشه الآن... بسبب الظروف التي مر بها الطاقم الاداري للفريق... ثم ما لحق الفريق من اصابات في صفوفه..

وللحلم والاحاطة فقط.. وللاستشهاد بالامانة والذمة من اهل المنطق والمعقولية.. اي فريق من الفرق الممتازة لعب خلال هذا الموسم (اي خلال الـ ٧ اسابيع الماضية) بـ ٢٥ لاعبا واي انسجام سيكون بينهم واي نتيجة ايجابية ترجى ان يحققوها..؟؟

ولن يصدق ان الفريق لعب بـ٢٥ لاعبا خلال سبعة اسابيع نذكرهم بالعودة لاوراق التسجيل للمباريات التي لعبوها.

واقرب مثال على ذلك دخولهم لمباراة شقيقهم الاتفاق وينقصهم عن تشكيلة الاهلي (بالاسبوع السادس) ٧ لاعبين وهم عدنان المنصور ـ عبد الهادي الدوسري ـ عبد الرحمن الذكير ـ عبد الرحمن المرشد ـ راشد فرحان ـ بدر السلمي ـ عيسى الدنيني... وذلك لاصابتهم جميعهم في تلك المباراة ولا شك ان نزول البلاء سوف لن يكون بمستوى الاساسيين الذين اعتمد عليهم المدرب... وركز عليهم ليكونوا ركيزة لأمد اطول...

ولا شك ان فريقاً يلعب كل مباراة بتشكيلة تختلف عن سابقتها سيتأثر عطاء لاعبيه... وبالتالي نتائجه مهما كان مستعدا ومهما اعطي افراده من جرعات اعدادية.

وفريق النهضة الذي يلعب بهذا الكم الهائل...(هذا خلال ٧ مباريات فقط)... ايضا يضيف عنه ثلاثة نجوم... يشاركون المنتخب استعداداته الآسيوية والدولية... اليس بجدير بأن يحظى باهتمام اعلامي وتسليط ضوء على نجومه الذين يصارعون الاصابات ويلعبون بتحسب لها في كل مباراة يلعبونها... ومن واقع عروض الفريق الاخيرة تطمئن محبيه... انه سيبقى فريقهم ممتازا رغم الظروف وقسوتها... مادام الحماس والولاء هو عنوان امل نجوم الفريق... وتاج رءوسهم التي لم اتصور انها ستخضع للشؤم... الذي صادفهم طيلة الاسابيع الماضية... والتي خاضوها بـ ٢٥ لاعبا... وهذا ما لم يلعب به اي فريق من الفرق الـ ١١ الممتازة خلال موسم كامل..

قدم النهضة

صرخة .. وأمل

من اندية الشرقية .. وجماهيرها

ظروف اندية المنطقة الشرقية الثلاثة الممتازة .. اقول ظروفها المادية لاتخفى على احد من المتابعين قبل المسئولين ..

والكل يعرف كيف تسير [بتشديد الياء وكسرها] هذه الاندية امورها ..

ويعلم المسئولون .. ان المباريات التي تقام على ملعب الدمام .. والتي يكون احد اطرافها ناد من الثلاثة .. تحصل خزينة النادي على دخل لابأس به .. يساعد النادي .. ويخفف عنه بعض الاعباء الا ان اقامة المباريات عصرا يترتب عليه « شيء » في الحضور الجماهيري .. لكون الوقت غير مناسب لحضوره .. من جهة .. ومن جهة اخرى لنقل مباراة اخرى من خارج المنطقة بالتليفزيون وهذا ايضا يساهم في ابقاء اكبر عدد ممكن من الجماهير لمتابعتها بعكس ماكان الوضع عليه بالعام الماضي حينما كانت مباريات الدمام تقام مساء .. ويحضرها كما كنا نشاهد الاف الجماهير التي يعود حضورها بهذه الكثافة على دخل هذه الاندية « الغلبانة ماديا » ..

ولكوننا نعرف ان جماهير الكرة بالمنطقة الشرقية من العمال الذين يصعب عليهم ترك اعمالهم والحضور لمناظرة فرقهم خاصة في المباريات التي تأتي في منتصف الاسبوع وكذلك الحال بلقاءات يوم الخميس ..

بعكس المناطق الاخرى .. التي تقل فيها نسبة « العمالة » من الرياضيين ..

فالى المسئولين .. وباسم جماهير المنطقة نناشد المسئولين بالاتحاد السعودي .. بتعديل الموعد .. واعادته لما كان عليه اعتبارا من لقاءات الدور الثاني .. تقديرا لظروف المشاهدين .. ولخزينة الأندية ذات الدخل المحدود نحن نعرف ان هذا الموضوع قد ناقشه بعض الزملاء ولكن الحرص منا على ايصال صوت الجماهير المستاءة من هذا التوقيت .. اضافة الى صوت اداريي الاندية التي تطالب عقب كل مباراة بتدبير العجز الناتج عن انخفاض دخل مبارياتها .. كل هذا دفعنا الى اعادة .. مناقشة هذا الموضوع .. الذي نرجو ان ينال حقه من الدراسة . وان تكون نتيجته لصالح الاندية ..وجماهيرها .. وهذا ماداب عليه اتحاد القدم الموقر في كل خطواته السابقة .. والله مع العاملين المخلصين ..

عبدالفتاح ناظر يتحدث عن المنتخب واستعداداته :

لا أحبذ أن نغير في تشكيلة المنتخب إلا في أضيق الحدود

○ مشاركة لاعبي المنتخب مع أنديتهم سلاح ذو حدين

الحديث مع المسئولين وبالذات اصحاب المسئولية الرياضية يتوجب منا كصحافة رياضية الخروج بكل ما يهم القارىء والاهم ان يكون الحديث او بمعنى اصح ما يخرج به من هذا اللقاء ما يتحدث عنه الوسط الرياضي .

والمنتخب وهو يستعد للمشاركة في نهائيات كاس اسيا لاشك بانه يشغل بال الكثيرين الذين شاهدوا منتخبنا ضمن التصفيات التمهيدية التي اقيمت خلال الاسبوع الماضي في جدة .

لذا فقد وجدناها فرصة للالتقاء بأحد اعضاء الاتحاد السعودي لكرة القدم الدكتور عبدالفتاح ناظر ليحدثنا عن المنتخب واستعداداته ورأيه من خلال مبارياته التي اداها ضمن التصفيات التمهيدية : فكان ان خرجنا بهذه المحصلة .

● انا اتحادي ابا عن جد

● د . عبدالفتاح ناظر يتوسط ابناءه صبا وطى وثمارا

حوار علي باخشوين تصوير راجيف

لا حكم على الزياني الآن

* انا اعتقد ان الزياني من الصعب الحكم عليه الآن حيث ان بدايته في سنغافورة الى الآن هي فترة قصيرة جدا .

فالحكم على نجاحه او فشله هو حكم ظالم او حكم غير متعقل الآن يجب ان يعطي الزياني فرصة يعطي سنة او اثنين كما اعطينا الفرصة للمدربين الآخرين بعد ذلك يمكن الحكم عليه وهل هو بحاجة الى دورات اولا وعلى فكرة الزياني اثبت جدارته في فريق الاتفاق وهذا شيء لا احد ينكره وليس هناك فرق بين المنتخب والفريق وانا اشيد بكفاءة الزياني في الوقت الحاضر .

هذه تجربة للمنتخب

* انا مع من يقول ان التشكيلة الثابتة افضل من التشكيلة التي تتغير بين الحين والآخر وأمل ان تكون هذه اخر تشكيلة لكن لا تنسى انه من وقت الى اخر تحتاج الى تغيير لاعب اما بسبب الاصابة او هبوط في مستواه او ظروف دراسية لكن انا لا احبذ ان نغير اكثر من ثلاثة لاعبين في الوقت الواحد واعتقد ان التغيير الذي تم مؤخرا كان بعد نتائج لوس انجلوس فان التغيير قد يصيب وقد لا يصيب وكلنا سننتظر معا نتيجة هذه التجربة .

اللاعبون يفضلون المنتخب على انديتهم

* ان مشاركة اللاعبين مع انديتهم شيء مهم جدا ويعود المردود جيدا على اللاعبين وعلى المنتخب ولكن هذا سلاح ذو حدين الاول ان مهاراتهم سوف تتصقل ولياقتهم سوف ترتفع ولكن الاصابات وعدم الانسجام تحتم علينا ضرورة التزامهم مع المنتخب وخاصة في حالة وجود دورات يشاركون فيها وفي حالة عدم التزام المنتخب باي مسابقات رياضية سوف يسمح لهم بالمشاركة مع انديتهم.

لقد خيرنا اللاعبين بين ان يستمروا مع المنتخب او مشاركة انديتهم او قضاء فترة حرة الا ان اللاعبين انفسهم فضلوا الاستمرار مع المنتخب وهذا نابع من الاخلاص والولاء للمنتخب الذي يشرفنا جميعا.

الشعور بالمسئولية ينقص اللاعب العربي

* لا ينقص اللاعب السعودي وحده ولكن ينقص اللاعب العربي بصفة عامة وهو عدم الشعور بالمسئولية ان هذه المسئولية امانة فيجب ان يكون في مستوى المسئولية وبمعنى اخر ان على اللاعب ان يحافظ على لياقته البدنية في الوقت الذي يسهر فيه في الاماكن التي يذهب اليها زملاؤه الذين يشاركونه في سهراته هذه كلها تنعكس على تصرفات اللاعب في الملعب والبيئة التي يعيش فيها فاللاعب يجب ان يكون على مستوى راق من المسئولية وعلى نوع معين من الثقافة اضافة الى ذلك محاولته في تطوير نفسه بصرف النظر عن الجرعات التدريبية التي يتلقاها من المدرب ليطور نفسه بنفسه ويحاول ان يخلق لنفسه مهارات خارج التدريب يحاول ان يكون بمستواه ثابتا والذي يشعر الانسان بالاسف ام مستوى اللاعب دائما متأرجح وغير ثابت سواء كان ذلك على مستوى الاندية او على مستوى المنتخب حيث ان اللاعب اخذ الكرة كهواية بحتة مائة بالمائة ان احب ان يجتهد وان يقدم مستوى جيداً فأهلا به وان لم يحب ان يقدم مستوى جيدا فليس عليه لوم.

انا مع الاحتراف

* انا اؤيد الاحتراف بالنسبة للاعبينا فمثل ما هو لك عليك فتربحنا بالنسبة لمشكلة الدراسة حيث ان في النهاية لا يكون اللاعب محترفا ولا يكون انسانا متعلما اما الانسان المحترف فيعرف ان بعد فترة معينة سوف ينقطع عن الدراسة ويحترف الكرة وتكون له مهنة ويحترمها فتكون له كمصدر رزق ولا يحتاج ان يتقرب من رئيس النادي او من مدرب بل يستحق ما يكسب وينعكس ذلك على راحته النفسية وبذلك يرتفع المستوى

لانزال نطمع في الافضل

* المنتخب الحالي لا استطيع ان احكم عليه الآن حيث انه قد طرأ عليه تطور كبير والمباريات الودية ليست مقياساً على مستوى المنتخب ولكن ظهر المستوى في اول مباراة رسمية للمنتخب في تصفية اسيا وكانت امام نيبال ورغم فوزنا بنسبة اهداف الا انه ليس ذلك المستوى الذي نطمح اليه ومشكلتنا الرئيسية اعتقد هي حلقات الاتصال بين الدفاع والوسط والدفاع فاذا افتقدنا احدى هاتين الحلقتين المتصلتين في منتخبنا سيواجه موقفا صعبا فالمحك الحقيقي للمنتخب سيكون في النهائيات بسنغافورة .

نحن بحاجة الى حراس

* مع احترامي للاعبين الا ان الصراحة مطلوبة والصراحة تدل على الرغبة في الوصول الى ما نهدف اليه سوف اكون صريحا فاقول اننا بحاجة الى الحراسة الجيدة حراسة المرمى وحراسنا الحاليين ليسوا على المستوى المطلوب ونأمل منهم ان يبذلوا قصارى جهدهم لتحسين مستواهم واحث جميع المسئولين في الاندية ان يجتهدوا في ايجاد حراس على مستوى يذكرني بأيام زمان بالحراس العمالقة وهناك شيء اخر وهو افتقادنا الى البديل في الوسط كذلك في جهة اليمين . كذلك احتياطي الفريق ليس على ما يرام حيث ان الاحتياطي يجب ان يكون افضل مما عليه الآن .

اللاعب والمستقبل

* اللاعب السعودي عندما ينتهي دوره يكون هنالك عدم اهتمام به وهذا هو الذي يؤثر في اللاعب ويجعله يعيش الفترة التي يلعب فيها وهو يفكر في مستقبله فأول ما يجد الفرصة لتحقيق مستقبله ينسى كرة القدم وانا لا الومه على ذلك ومن هذا المنطلق انا اؤيد الاحتراف بالنسبة للاعب لانه يساهم في ارتفاع المستى اضافة الى تأمين مستقبل اللاعب الذي سيكون كل تفكيره في الكرة .

استقالة الزياني

* الزياني سوف يستمر مع المنتخب وليس صحيحا ان الزياني قدم استقالته وثقتنا فيه كبيرة وهو من المدربين الجيدين الذين اثبتوا جدارتهم وقدرتهم واتمنى ان يوفق مع المنتخب كما وفق مع الفريق الذي اشرف عليه في الفترة السابقة وهو فريق الاتفاق .

اعطونا الفرصة ثم احكموا

* احيي جمهورنا السعودي واشكره على تضحياته ومتابعته للفريق وصدقني ان كل واحد ينتمي الى نادٍ معين ولكن كل واحد يشعر بأن ناديه هو المنتخب وهذا شيء موجود عند كل شخص بدليل ان الملاعب عندما يلعب المنتخب تمتلىء المدرجات وهذا لا يكون في حال مباريات الفرق اما بالنسبة للنتائج فانها لا تأتي بسهولة واعتقد ان جمهورنا مر بالفترتين مر بالفترة الاولى العصيبة التي لم نحصل فيها على نتائج وهي اطول من الفترة بكثير التي حصلنا فيها على نتائج كذلك احس الجمهور ان الانتصارات تمسح الخسائر برغم انتصاراتنا المحدودة ولكنها كانت كافية لمسح جميع الهزائم التي حصلنا عليها والآن نبدأ فترة جديدة فأعطونا الفرصة ثم ان مدربنا جديد اعطوه الفرصة ثم احكموا فاذا اخطأنا ارجو منكم ان تنقدونا ولكن يجب ان يكون النقد هادفا واذا اصبنا لا نريد منكم الا التأييد في الملاعب وبالمناسبة بالنسبة للحضور الجماهيري فاني ارجو من الجماهير ان تكون دائما مع المنتخب في الفوز والهزيمة فالمنتخب هو جزء منه لايمكن ان يتخلى عنه مهما كانت الظروف فالتأييد هنا ضروري وارجو ان يكون التشجيع بترديد الاناشيد لابد ان يكون التشجيع بالمتابعة وليس بالغناء الذي ليس له علاقة بالرياضة المتابعة تشعر اللاعب انك معه أرجو ان يكون جمهورنا نشيطا طوال المباراة وليس عند تسجيل الهدف فقط .

ضرورة زيادة اعضاء الاندية

* انا اعتقد انه من الضروري زيادة اعضاء الاندية لان الاعباء كبيرة والالعاب والانشطة كثيرة وكلما زاد العدد كان العطاء اكبر والطاقة اكثر وبالتالي فرصة لتحقيق اهداف النادي ويعطى لجميع الالعاب بالنادي الاهتمام الكافي حتى تحقق افضل النتائج وانا اؤيد زيادة عدد اعضاء الاندية الى اكثر من سبعة اعضاء .

● منتخبنا بحاجة الى حراس مرمى ...
والمحك الحقيقي في سنغافورة
● لا نتدخل في اختصاص المدرب ...
واللاعب الاجنبي عودته مطلوبة

متفائلون بالمرحلة القادمة

* الانسان يجب ان يكون متفائلا وهذه بداية الانطلاقة وبدون التفاؤل والامل لا يستطيع الانسان ان يعمل النقطة الثانية انا لو بيالتني هذا السؤال قبل التصفيات لاجبت ان الامل ضعيف لان شكلنا قبل التصفيات يختلف تماما عن شكلنا بعد التصفيات وبالرغم ان الفترة قصيرة وهذه قد يحكم عليها القارىء بأني مبالغ في رأيي بالنسبة للمنتخب ولكن انا احب ان اضرب بالامثلة ناصر المنصور على سبيل المثال في نظري ان كان اقل من المتوسط قبل بداية المباراة وفي الحقيقة رأيته يتحسن من مباراة عن مباراة حتى ان مباراته الاخيرة أمام عمان كان فيها رائعا . نفس الشيء يحيى عامر لم يكن لدى الانطباع عنه نفس الانطباع الآن يحيى عامر لاشك اثبت وجوده الدعيج بعد مباراته امام الامارات شعرت ان ثقته بنفسه قد ارتفعت وبالتالي سوف تنعكس على ادائه وقد تحسن واصبح لا يخاف بالنسبة للخروج للكرة واستقبالها هذه الاشياء حصلت في فترة قصيرة الآن امامنا حتى دورة سنغافورة شهر ونصف تقريبا او تقدر تقول ستة اسابيع اذا ما استمر المنتخب على هذا المنوال فانا ساكون متفائلا في تحقيق مركز مناسب للمنتخب في التصفيات اذا لاى سبب حدث هناك تغيير جذري على سبيل المثال اصابات او استبدلنا لاعبين بلاعبين اخرين اقل مستوى فالنتائج سوف تكون مغيرة ولاشك وحتى لوجلبنا عددا كبيرا من اللاعبين الجديرين وادخلناه مع اللاعبين فكذلك النتيجة سوف تكون غير جيدة لان كثرة التغيير غير صحيحة ..

البطولة خليجية

* المنافسة ستكون بين المملكة العربية السعودية والكويت وكوريا وقطر والامارات بالاضافة الى بعض الفرق الاخرى وستكون البطولة خليجية اكثر من اي شيء اخر .

الفرق بين لاعب اليوم ولاعب الامس

* انا عايشت ولعبت الكرة في الماضي وعايشت اللاعب الآن وعايشت اللاعب ايام زمان .. ايام زمان كان الانسان يلعب وهدفه واحد وهو قضاء وقت طيب ومعرفة اخوة وتكوين صداقة لم يكن اكثر من ذلك اما الآن فالعملية اختلفت تماما الاسلوب اختلف والتدريب اختلف حتى تصرفات اللاعب اختلفت والآن المادة لها دور كبير في نفسية اللاعب . وهذا سبب اساسي جدا جعلني اطالب بالاحتراف . هذه النقطة تؤيد ما ذكرته سابقا لضرورة الاحتراف بل يجب ان يكون هناك احتراف وهذا يجعل اللاعب يعطى اكثر السبب ان اللاعب يحاول يجمع اكبر قدر من المال في اقصر فترة ممكنة وبالتالي عطاؤه للنادي قصير اما اذا كان محترفا فانه يفضل ان يستمر اكبر فترة ممكنة لأن هذا مصدر رزقه وبالتالي انعكاسه على النادي كبير .

انا اتحادي ابا عن جد

* والله انا اقول انني غير اتحادي يعني شيء غير مقبول فانا اتحادي صميم ولكن اتحادي غير متعصب وبالرغم انني اتحادي الا انني اميل الى بعض الاندية فانا بعد الاتحاد اشجع النادي الاهلي ونادي الهلال بينما كثير من الاتحاديين لا يشجعون الاهلي . انا اشجع بعد الاتحاد هذين الناديين واتمنى ان اكون محباً لجميع الاندية . انا احب نادي الاتحاد مثل ما احب امي وابي تربيت في نادي الاتحاد وحبي له لا يحتاج الى تعليل ولا استطيع ان اعلله وهو حب وراثي تقدر تقول انما حبي للنادي الاهلي نتيجة للعبه لادارته كذلك حبي لنادي الهلال وهذا هو الانتماء .

الجفوة مسئولية رؤساء الاندية

* الجفوة تعتمد على رؤساء الاندية كلما كان رئيس النادي متفتح الذهن رياضياً بمعنى الكلمة تهمه الرياضة وتهمه خدمة ناديه وبلده فليس هناك مجال للجفوة فالجفوة لا وجود لها لابد ان تدعم الاندية بعضها وان يكون هناك تعاون شامل بين الاندية وعلاقات وتبادل وتيارات ومشاركات ودية خاصة واننا في بلد واحد الجفوة تدل على ضيق بالتفكير يجب ان تكون علاقة الاندية علاقة وطيدة والتنافس فقط في الملاعب وخارج الملاعب احباب ..

توقعت الاستغناء عن زاجالو

* انا كنت اتوقع قرار الاستغناء عن زاجالو قبل دورة الخليج الاخيرة . اسلوب زاجالو لم يكن يعجبنا من ناحية التدريب . من ناحية شرحه للاخطاء التي يرتكبها بعض اللاعبين وقد كنا نراجعه بعد المباريات وكان تحليله الى اشياء متكررة وغير ملموسة وانا لا يعجبني الشخص الذي لا يواجه بالحقيقة لذلك كنت اتوقع ان يلغى الاتحاد السعودي لكرة القدم عقد زاجالو وقد كان .

لا تدخلات من قبل الاتحاد في اختصاص المدربين

* والله نحن في الاتحاد السعودي لكرة القدم لا نتدخل في اختصاص المدربين لان التدخل غير وارد فاذا تدخلنا انتقلت المسئولية من المدرب الى المسئولين في الاتحاد ولا اعتقد ان هذه نقطة يميل الاتحاد الى القيام بها وجميع المدربين السابقين لم نقم بالتدخل في شئونهم بأي حال من الاحوال يكون هناك نقاش ولكن الامر النهائي للمدرب حتى هو يتحمل المسئولية .

سالم مروان قذف بي الى الارض

* ليس موقفا حرجا ولكن موقفا صعبا في دورة الالعاب الآسيوية التي كانت في بانكوك في تايلند سنة ١٩٧٩ كنت انا المسئول عن فريق كرة القدم السعودي وفي مباراتنا مع قطر كنا متفوقين ٢ ـ صفر وكان الحارس سالم مروان وكانت هناك هجمة خطرة وقد اصطدم سالم مع احد المهاجمين القطريين واغمى عليه وكان عصبيا بشكل كبير جدا كنت احاول ان اخفف من عصبيته في غرفة الملابس وكنت كلما احاول ان اهدئه يقذف بي على الارض دون ان يشعر... صبرت عليه عدة مرات وبعد ذلك نقلته الى المستشفى ورغم انه كان في حالة غيبوبة يرثى لها يسألني ما هي نتيجة المباراة فكنت اقول له (اكيد نحن فائزين) وما كان يخطر في بالي ان تكون النتيجة غير ذلك وعندما ذهبنا الى الفندق كان يسأل سالم مروان بعد ان افاق كان يسأل عن النتيجة فقال له الزملاء لقد تعادلنا ٢ / ٢ فقال لي سالم كده يا دكتور تكذب علي فقلت له لم يكن لدي اي مجال ان اقول لك غير ذلك انت كده وترميني في الارض فكيف سيكون الحال اذا قلت لك اننا متعادلون.

كل شيء جيد نادر

* كل شيء جيد نادر وجوده في هذه الدنيا وهذا شيء طبيعي جدا . الالماس غال لندرة وجوده والذهب غالي لندرة وجوده وقس على ذلك اللاعب الهداف نادر لانه يحتاج الى مهارات ومواهب وهذا شيء تقارنه بالذهب والالماس فاذا ما وجدت الموهبة في اللاعب نفسه فمن الصعب خلقه وهذا تجده على جميع مستويات العالم فهناك في انجلترا يندر وجود اللاعب الهداف رغم كثرة الاندية وهذا لا يعني اننا لا نحاول ايجاد اللاعب الهداف ولن يكون ذلك الا عن طريق التدريب المستمر ويجب ان تكون هناك مدرسة لخلق المهارات او صقل المهارات والسبب الرئيسي في عدم وجود اللاعب الهداف هو عدم اهتمامنا بالرياضة في المدارس حيث يمكن صقل مهارات اللاعب فلابد من ايجاد علاقة قوية بين النادي والمدرسة وقد كانت هذه العلاقة على ايامنا موجودة وقد كانت هناك منتخبات مدارس ومواهب فذة والآن لعدم الاهتمام بالرياضة في المدارس اصبحت الآن فجوة كبيرة جدا .

منتخبات المناطق والنجاح

* انا اعتقد ان دور المناطق مهم جدا في خلق اكثر من لاعب في اكثر من مركز للمنتخب فتصور لو عندك ثلاثة منتخبات او اربعة حيث يوجد عندك اربعة لكل خانة في المنتخب والمدرب لديه مجال اوسع للاختيار ولكن لكل شيء ايجابيات وسلبيات فكما هناك ايجابيات هناك سلبيات .

اطالب بعودة اللاعب الاجنبي

* انا طول عمري نادي واطالب باللاعب الاجنبي لانديتنا وانا اؤيد رجوعه في اليوم الذي صدر القرار بعدم وجود اللاعب الاجنبي ولكن على ان احترم الرأي الجماعي فالرأي الجماعي الغالب كان بتأييد عدم استمرارية اللاعب الاجنبي وسبق اصراري على استمرارية اللاعب الاجنبي . ان جميع المساوى التي ظهرت في اللاعب الاجنبي كانت بسبب سوء تصرف ادارات الاندية وليس من اللاعب الاجنبي .. اللاعب الاجنبي جاء للمساعدة واعطاء فكرة عن كيفية لعب الكرة بطريقة افضل وترغيب الاطفال والشباب للعبة كرة القدم ولكن النظام لم يقل لك ان تصرف الملايين في جيب لاعب او اثنين فهناك كانت منافسة على الصرف وليس على المستوى انا اعتقد ان في الاندية التي وفقت في اللاعب الاجنبي هما ناديان الاتحاد والهلال . الاتحاد وفق في اللاعب بوكير حيث ان بوكير احسن مثال للاعب الاجنبي اضافة الى ذلك لا يكلفهم اموالا كبيرة اضافة الى انه اعطى عطاء جيدا وهذا هو المقصود باللاعب الاجنبي اضافة الى اللاعب ريفيلينو للهلال حيث كان مكسبا بحق اضافة الى ذلك فقد كانت الجماهير الرياضية تتلهف لرؤية هؤلاء اللاعبين الاجانب والاستمتاع بمشاهدة مهارتهم الفنية وقد ساعد اللاعب الاجنبي في ارتفاع مستوى الكرة لدينا .

المدرب ليس كل شيء

* المدرب ليس كل شيء الاعتماد الاساسي على اللاعب انا مستعد ادرب اي فريق فقط على مستوى عال مثل فريق ليفربول واستطيع ان اكسب هذا الفريق اذا هي عملية توفيق وتجانس بين اللاعبين والمدرب والادارة ولكن لاشك ان وجود هؤلاء المدربين العالميين في المملكة هو مكسب كبير ولو اني افضل الاتجاه الى مدربين آخرين في بعض الدول العربية لا يكلفون تلك المبالغ الباهظة لان النتيجة واحدة . اعطني ناديا واحدا مدربه اعطاه الفوز الا بوجود اللاعبين انفسهم . الاهلي عندما حقق الانتصارات تلو الانتصارات كان بفضل الفريق وحماس اللاعبين عندما انتهى الفريق انتهت الانتصارات لابد من عمل ترشيد للانفاق وراضون نحن بالنتائج حيث لم تختلف النتائج انا لو اضمن ان مدربا معينا يستطيع ان يحقق الكأس لكانت كل الاندية تسابقت عليه لكن نحن جربنا كذلك المنتخب الفرق بين دورة الخليج وسنغافورة شيء لا يذكر حيث ان المدرب لا يستطيع ان يعمل ذلك التغيير ولكن روح الفريق تغيرت..

الاندية والدعم

* انا مع الاندية في انها في حاجة الى دعم لان المسئولين يتحكمون في دخلهم فالاندية لا تستطيع رفع اسعار التذاكر وليس لها يد على الاعداد التي تدخل الملاعب بدون تذاكر وليس لها يد في اذاعة المباراة على الهواء وفي نفس الوقت مطلوبة في اعمال كثيرة فليس هناك نوع من العدل طالما هناك تحكم في تصرفات الاندية فيجب ان يعوضوا بالفرق التي تساعدهم على تحقيق كل التزاماتهم لكني لا اؤيد المبالغة في المصاريف .

هؤلاء بحاجة الى دورات

* اعتقد ان الاندية يجب ان تحاول اضافة للاتحاد السعودي لكرة القدم بعمل ندوات للمدربين حتى نستفيد من الخبرات الموجودة في ملاعبنا وبالتالي تنعكس تلك الخبرات وتنتقل الى مدربينا السعوديين ومدربينا السعوديين سوف ينقلونها من جيل الى اخر فالتدريب مثله مثل اي حرفة اخرى تعتمد على الخبرة فقط الدراسة لا تمثل جزءا كبيرا منها بقدر الخبرة فحرام ان تحصر تلك الخبرات في الوقت الحاضر الشيء الآخر اضافة الى ضرورة خلق الروح في اللاعب من حيث الاعتماد على النفس وعدم القسوة او الدلع الزائد يجب ان تكون الامور في الوسط .

انا مع الفترات الحرة

* انا من مؤيدي الفترات الحرة التي يجب ان تعطى للاعبين واعتقد انه من الظلم انك تبقى لاعبا في ناد لا يريد ان يلعب فيه وهذا تحكم في حرية اللاعب انما هناك سلبيات كثيرة اسبابها ليس اللاعب اسبابها تصرف الاداريين وهي البيع والشراء في الملاعب وهذا هو السبب في ايقاف الفترة الحرة انما يجب ان يكون هناك طرق تنظيم معين بحيث تضمن للاعب الانتقال وللنادي الاحتفاظ على مستواه وعدم التفريط بالاعبين الجيدين نظيرا للاغراءات الخارجية . انا لا تحضرني الآن جميع النقاط التي تتحكم في هذه العملية لكن قد يكون على سبيل المثال انه ينتقل اللاعب الى ناد اخر بصرف النظر مقابل ايه . انما اذا تم انتقاله فعلا يكون للنادي الحرية المطلقة في ابقاء اللاعب لمدة ثلاث سنوات بعد ذلك يكون اللاعب حرا ينتقل الى اي نادي اخر او يستمر في نفس ناديه اذا احب الا انه يجب ان يعرف النادي ان يستغل اللاعب خلال ثلاثة سنوات كاملة بعد ذلك اللاعب يعرف انه بعد ثلاث سنوات له حرية الاختيار هذا رأيي حول الفترة الحرة .

حرية الانتقال ليس فيها عيب فاذا وجد اللاعب الجو الملائم له في ناديه سواء كان في الملعب او خارجه فانه لن يتردد في الاستقرار في ناديه وكما قالت أم كلثوم [العيب فيكم او في حبايبكم] اما بالنسبة للتنسيق الذي يجرى الآن من قبل الاندية اضافة الى ضم بعض اللاعبين البارزين فانهم من الناحية القانونية لا غبار عليها وقد درست عمليات التنسيق فوجدت انه ليس هنالك اي تلاعب فيها فاذا كانت هناك رغبة في عدم التنسيق فيجب ان يغير النظام .

هذا يتنافى مع ما يقولون

* والله انا اسمع عن استعداد الاندية والمعسكرات الخارجية التي تصرف عليها مبالغ باهظة ولكن في الحقيقة ان تلك الاستعدادات لا تنعكس على المستوى الحقيقي للفرق وبالتالي لا تجد الرغبة الاكيدة لدى الجماهير لمشاهدة مثل تلك المباريات . المملة والتي لا تدل على حجم الاستعداد الذي يبذل وانا اعتقد ان هبوط المستوى بالنسبة لبعض الفرق قد يكون عامل تغييب ابرز نجومها الموجودة في المنتخب وانا افضل ان يكون الاستعداد في المملكة وذلك لقربهم من جمهورهم اضافة الى توفير مبالغ لا حصر لها . الاندية جميعها تشكو من قلة المالة واستغرب من كثرة المعسكرات شيء يتنافى مع ما يقولون النقطة الاخرى ان المباريات الودية داخل المملكة تستجلب الجماهير اضافة الى ايجاد دخل للاندية فاتمنى ان تستفيد الاندية باقامة مثل تلك المباريات الودية وليس هناك فرق او داع لاقامة معسكرات خارجية طالما ان كل الامكانات الداخلية متوفرة اضافة الى ان الفائدة في الداخل قد تكون اكثر وليس هناك مانع في استقدام فرق عالمية تلعب في المباريات .

الروح لدى الهلال فقط

* لفت نظري هذا الموسم فريق نادي الهلال وذلك بفضل حماس لاعبيه وهذه اظنها تتوارث لدى لاعبي الهلال وهذا شيء يجب ان يفتخر فيه نادي الهلال هذا من ناحية الروح لكن هذا لا يعني انه افضل فريق من ناحية الاداء بل روحا لكن نادي النصر يوجد هناك تحسن واضح في المستوى نادي الاتفاق نادي متذبذب المستوى فمرة مستواه جيد ومرة غير جيد بقية هذه الاندية مستواها عادي جدا .

لا زيادات في عدد الاندية

* لا زيادة في عدد الاندية واعتقد ان عدد الاندية الحالية كاف جدا ويجب ان نعطيها فرصة لمدة سنتين او ثلاث قابلة لاى زيادة .

الصحافة الرياضية ودورها

* الصحافة الرياضية للاسف سيئة مع احترامي لجميع الصحافيين فانا لا افضل صحيفة على صحيفة وفي الوقت نفسه اقرأ جميع الصحف اليومية وبالذات الصحف الرياضية وفي الحقيقة لهم دور كبير جدا وهام لا يدركونه تماما وارجو ان يتقبل الاخوة الصحفيون انتقادي هذا بروح طيبة ورياضية اولا يجب ان يكون الصحفي محايدا وان يكون واقعيا حتى يحترمه القارىء والدليل على كلامي ذلك ان بعض الصحفيين يكتبون عكس الواقع فاذا شاهدت مباراة عبر التليفزيون وتقرأها في اليوم التالي في احد الجرايد تجد ان التحليل الفني لتلك المباراة يختلف تماما عما شاهدته في التليفزيون فكيف سيكون حكمي على هذا الصحفي او على هذه الجريدة. اضافة الى ان بعض الصحف تتبادل الشتائم وتجريح الآخرين بطريقة غير معقولة ولا يؤدي للهدف الذي من اجله كان النقد يجب ان يكون الناقد واقعيا بعيد ان التجريح الشخصي وان يكون النقد هادفا من اجل المصلحة العامة التي نهدف اليها جميعا واذا كانت الصحافة تريد ان يكون تأثيرها ايجابيا فلابد ان تكون هناك اجتماعات دورية في لقاء يجمع بين الاخوة في لقاء صادق بناء وهذا بالتالي ينعكس على الرياضة بصفة عامة والجماهير اصبحت على قدر كبير من الوعي تدرك كل ما يشار اليه بواقعية وادراك .

التغيير ضروري في الاتحادات

* بالنسبة لسؤالك حول ضرورة التغيير والتجديد في الاتحادات الرياضية فاني اقول ان التغيير ضروري عندما يقل العطاء وعندما يكون لدى المسئول والاعضاء قناعة ان دورهم قد انتهى بالنسبة لاى اتحاد فان التجديد يكون ضروريا والرياضية كما تعرف دائما تحتاج الى الجهد والنشاط لذلك يجب ان يكون هنالك اعضاء اكفاء ماذا ما شعر المسئول عن ذلك الاتحاد بأن اغلب الاعضاء قد ادوا ما عليهم فيجب تغيير الاتحاد بكامله وان كان هنالك قناعة بان هنالك عددا معينا يحتاجون الى تغيير وذلك لاسباب كثيرة لا اريد ذكرها فاعتقد انه يجب ان يكون هنالك تغيير لهؤلاء الاعضاء وذلك بالاضافة الى دماء جديدة واعادة الحيوية لذلك الاتحاد

تسعة اعوام في الاتحاد

* قضيت في الاتحاد تسعة اعوام اشارك زملائي في العديد من الاجتماعات التي تخص الاتحاد اضافة الى رئاستي العديد من البعثات الرياضية ولازلت اشعر بالقدرة على العطاء وخدمة بلادي في هذا المجال الرياضي وعندما اشعر بعدم القدرة فاني لن اتردد عن الاستقالة من عضوية الاتحاد .

المنشآت الرياضية مفخرة لنا

* المنشآت الرياضية مفخرة لنا جميعا حيث اولت الرئاسة العامة لرعاية الشباب هذا الموضوع حل اهتمامها وقريبا سوف تنتقل الاندية الى تلك المقرات الجديدة التي سوف تحل العديد من مشاكل الاندية من حيث التدريب او بالنسبة لمساعدة الاندية لايجاد الدخل اضافة الى ذلك شغل وقت الفراغ بالنسبة للشباب في المجالات الثقافية والرياضية والاجتماعية بعد ان توفرت الاندية النموذجية لذلك .

النجيلة الطبيعية قريبا

* قريبا سوف يتم استبدال النجيلة الصناعة في ملاعب المملكة الى نجيلة طبيعية بعد ان اثبتت الدراسات عدم صلاحية النجيلة الاصطناعية والآن بعد ان اجرينا العديد من التجارب على التربة في كل من جدة والرياض والدمام اثبتت التجارب نجاح الزراعة الطبيعية بالنسبة للاعبينا الا أن ذلك لن يتم من يوم وليلة فهناك دراسات تجرى من قبل العديد من الوزارات التي لها علاقة بذلك وبعد ذلك سندخل مرحلة التعميد بالنسبة للنجيلة الطبيعية .

بوكير

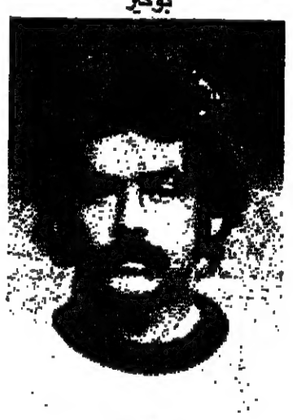

ريفلينو

● الزميل علي باخشوين يناقش الدكتور عبدالفتاح ناظر حول الفترة الحرة

حكاية الثوب القصير أمام نيبال

فاز كارلوس بالتكتيك وخطف ماجد الفوز

الدعيع يهزم الجميع ويرحم الدفاع

كتب (محمد الدويش) :

كما كان متوقعا فقد انهى منتخبنا مبارياته في المجموعة الثانية ضمن تصفيات كاس اسيا الاولية دون هزيمة وتصدر المجموعة معلنا انتقاله الى سنغافورة حيث التصفيات النهائية .

وهناك في سنغافورة ستكون مسئولية المنتخب جسيمة .. اذ عليه ان يعيد تلك الامجاد ويحافظ على بطولة اسيا الاولمبية .

لذلك فالمتصور ان نستعد جيدا من خلال ما افرزته تصفيات جدة من سلبيات وبواطن ضعف .

لقد حمى الدعيع مرمى المنتخب من الكور المرتدة ورحم الدفاع الذي كان يرتبك امامها وستر ما قال عنه كارلوس البرتو بانه مكشوف .

منتخب المملكة

■ ثوب قصير ..

نسبت الزميلة « الجزيرة » نقلا عن صحافة الامارات الى كارلوس البرتو مدرب الامارات قوله : ان المنتخب السعودي كالثوب القصير .. الذي يستر المقدمة والصدر ويشكف الساقين والقدمين .

ويقصد كارلوس ان منتخبنا يهاجم جيدا لكن دفاعه وحارس مرماه .. مكشوفان ..

كان ذلك بعد مباراة المملكة ونيبال وقبيل لقاء المملكة والامارات .. والواقع ان كارلوس سجل بهذا الوصف ملاحظة صادقة .. تحدثت عنها الصحافة السعودية طويلا ..

لقد هاجم المنتخب امام نيبال .. وسجل فقط سبعة اهداف ولكن هجوم نيبال ارتد بالكرة ثلاث مرات مزعجة ولولا تواضع مستواهم .. لظفروا على الاقل بهدف واحد ..

■ كارلوس والزياني ..

كان لقاء منتخبنا مع منتخب الامارات حافلا بالصراع التكتيكي بين كارلوس والزياني .. فقد رسم كارلوس من خلال ملاحظة الثوب القصير اسلوب فريقه كالتالي :

١ ـ الرقابة الفردية رجل لرجل مع ثلاثي الهجوم والوسط ..

٢ ـ الدفاع .. والارتداد السريع .

٣ ـ تطبيق مصيدة التسلل عندما ترتد الهجمة ونجح لاعبو الامارات في تطبيق الرقابة على المهاجمين ومصيدة التسلسل .. ووصلوا سريعا للمرمى السعودي لكنهم اخفقوا في شل حركة الوسط نتيجة فارق المستوى الفردي بين اللاعبين .

وفي المقابل فقد لعب الزياني بنفس الاسلوب الذي توقعه كارلوس .. ورسم له ما يقابله .. لكن الثوب القصير لم يكن كذلك في هذه المباراة .. فقد ابدع الدعيع في انقاذ اهداف الامارات المؤكدة .. وخدمه فاروق عبد الرحمن مهاجم الامارات في تلك الكرة التي انفرد بها على خط الستة وقدمها ببرود غريب ليد الدعيع .

وكانت النتيجة فشل الهجوم الاماراتي في التسجيل واخطأ دفاع الامارات في مصيدة التسلل فانفرد ماجد وكانت ضربة الجزاء والنقطتين .

■ عمان وسيريلانكا

واستمر المنتخب مهاجما وفاز بعدد كبير من الاهداف ضاع ضعفها امام عمان وسيريلانكا ولكن الهجمات المرتدة كانت خطرا قائما .. صده الدعيع احيانا وقلل منه تواضع المهاجمين احيانا اخرى .

■ خطوط المنتخب

أولا : حارس المرمى : هزم الدعيع خوف الجميع وقلقهم .. واثبت انه الحارس المؤهل لحماية مرمى المنتخب وانه لا بد من اعطاء اللاعب فرصة كافية قبل الحكم عليه .

لقد كان مرنا .. وصاحب توقيت جيد وتعامل مع خط الدفاع كلاعب مسئول عن حماية المنطقة كلها ..

وتعامل مع الكرة بتواضع ولم يعط نفسه اكبر من حجمها .. فقد استعمل قبضته وابعد اغلب الكور القوية ولم يحاول الاستعراض فيها او الايحاء بانه يستطيع السيطرة عليها .. ومن الضروري ان يستمر هكذا .. اي يتصرف كحارس ناشيء .. لان الثقة احيانا تخذل الحارس وتسمح بدخول اهداف سهلة في مرماه .. عندما يتصرف كحارس كبير ..

كارلوس

■ ثانيا : خط الدفاع

اذا كان دفاعنا ومنذ مدة يشكو من الضعف والارتباك فانه في جدة قد ظهر متواضعا قياساً لمستوى المهاجمين الذين لعبوا امامه واحرج باخطائه القاتلة حارس المرمى .. واعصاب الجمهور ولعل سبب ذلك عودة النعيمة المستعجلة جدا .. وتجدد اصابته .. وتوتر اعصاب سمير عبد الشكور .. وتقدم عبد الجواد .. وخوف ناصر المنصور ..

واذا كان مستوى الفرق المشاركة قد اتاح الفرصة للدفاع للتقدم ومساندة الهجوم .

واذا كان الدعيع قد انقذ الدفاع من خطورة الكرة المرتدة .. وارتباك الدفاع امامها .

فان سنغافورة لن تستقبل فريقا كنيبال او سيريلانكا او عمان .. وقد لا يظهر حارس المرمى دائما بمثل هذا التوفيق ولا يعني هذا اننا نطالب المدافعين بالاكتفاء بالدور الدفاعي وعدم مساندة الهجوم .. لان المدافع الجيد هو الذي يعرف متى يتقدم .. وكيف .. ومتى يسدد ومتى يعكس الكرة ؟

ومن هنا فاننا نلاحظ ان محمد عبد الجواد مثلا يتقدم بمجهود فردي وغالبا ما تقطع الكرة في منتصف الملعب .. ورغم انه سجل اهدافا رائعة الا انه قتل الكثير من الهجمات عن طريق فرديته واصراره على التهديف بنفسه .

اما ناصر المنصور فانه يتقدم بمساعدة زملائه ومن النادر ان يحاول التغلغل بمجهود فردي ولكنه لا يلعب الكرة داخل المنطقة بدقة .

■ ثالثا : الوسط

كان افضل خطوط المنتخب في التصفيات قام بدوره الهجومي والدفاعي بتوازن .. الا انه لازال بطيئا سواء في رجوعه لمساندة الدفاع او نقله للكرة في الهجوم المرتد .. ظهر يحي عامر بمستوى جيد ويعاب عليه احتفاظه بالكرة احيانا والعودة بها للخلف وتألق صالح خليفة وفهد المصيبيح وان كانا لم يقدما للمهاجمين الكور البينية التي أعتدناها منهما .

ماجد عبدالله

خليل الزياني

الوسط يسترد عافيته رغم البطء والتعقيد

■ رابعا : الهجوم

برز ماجد عبد الله كالعادة .. سجل اهدافا وصنع اخرى .. وتحرك بشكل ايجابي .. لكن تحركاته دون كرة لم تستغل .. لعدم فهم زملائه لهذه التحركات حتى الان .

كان شايع النفيسة بعيدا عن مستواه واضاع فرصا سهلة .

اما محيسن الجمعان فانه ورغم تحركه المستمر لم يقدم كل ما لديه ربما لاصابته وهو الاخر اضاع فرصا سهلة .

■ قبل سنغافورة

اذا كان لدى الزياني نية في التنسيق والضم فان ذلك يجب أن يتم في حدود معينة كأن يدعم الهجوم باحتياطي جيد لا سيما في الجناح الايمن على انه من الافضل ان يكتفي الزياني بما يضمه الفريق وكفاية شيل وحط ..!

ونتفق مع الزياني في اسلوبه الهجومي مع مراعاة ضرورة عدم الاصرار عليه في كل مباراة وكل وقت المباراة الواحدة . لكننا نختلف معه في اسلوب التغطية .. فعندما يتقدم الظهير فان تغطيته تكون اما بقلب الدفاع مع رجوع المحور لحماية المنطقة او بلاعب الوسط مع تقدم المحور لمساندة الهجمة والمنتخب حاليا يأخذ بالاسلوب الاول .. وهو ما جعل الهجمات المرتدة تربك الدفاع وسهل مهمة تجاوز المهاجمين الى مرمانا عند قطع الكرة من ظهيرنا .

ومن الافضل تجربة الاسلوب الثاني فيقوم المصيبيح بحماية عبد الجواد .. وصالح خليفة . بحماية المنصور ويتقدم يحي عامر مع الهجوم وهذا يحقق وجود غطائين للظهير المتقدم وهما لاعب الوسط وقلب الدفاع ويساعد على اقتناص الكور المقطوعة من قبل دفاع الخصم خارج المنطقة عن طريق المحور المتقدم .

وربما يكون هذا حلا مناسبا لما يعانيه دفاعنا من ارتباك وتفكك ..

ومن الضروري ان يكون الوسط اكثر سرعة وحيوية لان كرة القدم الان تعتمد على الهجمة المرتدة السريعة .. ولعل الزياني سيركز ايضا على ضرورة استغلال تحركات ماجد عبد الله دون كرة .. بحيث يستغل لاعبو الوسط الثغرات التي يحدثها ماجد بتحركاته الجانبية .

■ تطور ولكن ..

بلا شك .. فقد استفاد الزياني من « لوس انجلوس » وسجل تطورا في اداء المنتخب .. ورغم مستوى فرق المجموعة الثانية فاننا قد لمسنا هذا التطور مما يجعلنا نؤكد ان المنتخب افضل الآن مما كان عليه قبل تصفيات سنغافورة الاولمبية .

لكن هذا لا يدعونا للتطبيل وتناسي الاخطاء والسلبيات وان كان منتخبنا قد سجل ١٩ هدفا فانه قد اضاع مثلها واذا كان مرمانا خرج نظيفا فان هذا يعود لتوفيق الدعيع من جهة وعدم توفيق مهاجمي الفرق الاخرى من جهة ثانية .

ولازال هناك الكثير مما يجب عمله قبل السفر لسنغافورة ولعل هذه السطور تحمل بعض الاشياء التي من الممكن للزياني القيام بها .. حتى يظل الاخضر بطل آسيا ...

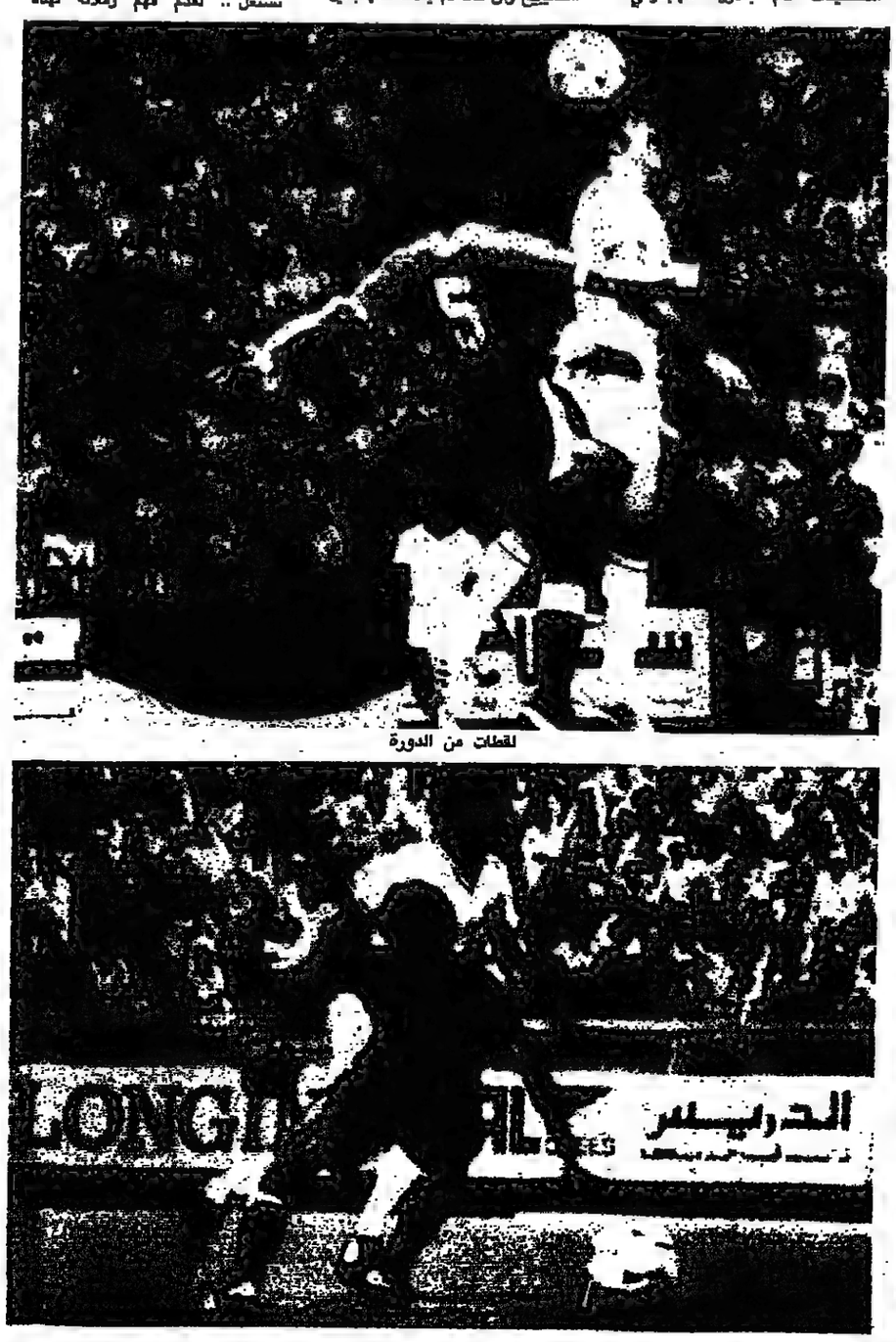

لقطات من الدورة

● في عرس القصيم :

لمن ستقرع طبول الفوز اليوم ؟؟

كتب ـ فهد الشلاح :

تزحف الجماهير الرياضية عصر اليوم الجمعة الى ملعب الحزم بالرس ـ لتشهد لقاء القمة او مايسمى « عرس القصيم » بين الخلود والحزم وكلاهما من الرس ويحفل مثل هذا اللقاء عادة .. بالاثارة والمتعة والتنافس الشديد ـ لما له من مكانة خاصة لدى جماهير الناديين .

يدخل الخلود هذا اللقاء وله من النقاط « ٦ » حيث فاز بمبارياته الثلاث الماضية .. على الجواء ٢/صفر وعلى الرمة ٣/٧ وعلى الموج ٣/١ .. بينما للحزم نقطتان فقط حيث خسر امام الموج ١/٧ وتعادل مع كل من الجواء والرمة ١/١ وبغض النظر عن تأثير نقطتي هذه المباراة « لدى الفريقين » الا انها تعتبر مباراة بطولة بحد ذاتها .

● لقاءات الفريقين السابقة ●

ـ هذا هو اللقاء العاشر للفريقين ـ حيث التقيا قبل ذلك تسع مرات ، فاز الخلود بـ ٥ مباريات كانت كالتالي :

ـ ٥/٤ و٣/٧ و٢/٧ و٣/٧ و٣/٧ في حين فاز الحزم ثلاث مرات كانت نتائجها ٢/صفر ٣/٧ و٤/صفر وتعادلا في مباراة واحدة صفر/صفر .. وسجل كل فريق في مرمى الآخر ١٨ ثمانية عشر هدفا .. والطريف ان اول هدف سجل للخلود في مرمى الحزم كان بواسطة اللاعب « محمد المزيني » وهو نفسه الذي سجل آخر هدف في مرمى الحزم ايضا .. في حين كان اللاعب « محمد الحميد » او من سجل للحزم في مرمى الخلود بينما سجل يحيى المالك اخر هدف .

● كيف استعد الخلود لهذا اللقاء ■

يدخل الخلود مباراة اليوم وهو الذي يطمح بكسب نقطتي اللقاء ليستمر بتصدر فرق مجموعته من جهة .. والحاق هزيمة جديدة .. بمنافسة من جهة اخرى .. ولاشك انه استعد جيدا لهذا اللقاء .. الا ان الظروف الحالية التي يمر بها الفريق قد تؤهل الحزم للفوز بنتيجة هذا اللقاء حيث يغيب عن الخلود « اثنين » من ابرز لاعبيه وهما احمد الرشيد .. والمدافع « محمد المقري » اللذان طردا في مباراة الخلود والموج .. في حين يعاني « مايسترو الفريق » صالح النيف من الاصابة التي قد تمنعه عن المشاركة في هذا اللقاء .. وليس من المستبعد ان يزج الخلوديون بعدد من الشباب الذين اثبتوا من خلال المباريات الودية التي خاضها الفريق « كفاءة جيدة » في مشاركة الفريق الاول .. لاسيما وان الخلود ينفرد بصدارة الفرق .. بفارق ثلاث نقاط عن صاحب « المركز الثاني » .

● وكيف استعد الحزم ●

ايضا الحزم استعد جيدا لهذا اللقاء .. لاسيما وانه حسب توقعاته الرياضية بالمنطقة من ابرز الفرق المرشحة للوصول « للادوار النهائية في بطولة منطقة القصيم لهذا العام .. مع العلم ان بدايته في دوري هذا العام كانت متواضعة .. وقدم مستوى لايطمئن جمهوره .. مما حدا بادارة النادي الى اسناد مهمة تدريب الفريق « للمدرب الوطني » عبدالله الفضيلي .

وهو المدرب الناجح الذي حقق بطولات عديدة للنادي عندما كان يتولى تدريبه .. وقد بدأ مستوى الحزم يسير نحو الاحسن من مباراة الى اخرى وزج « الفضيلي » بعدد من الوجوه الناشئة في مباريات الفريق الاخيرة .. واثبتوا انهم خير من يمثل الفريق الاول .. بدلا من الطريقة « العقيمة » اذن .. لمن ستكون الغلبة هذا اليوم ؟؟

ولمن ستقرع الطبول عصر هذا اليوم ؟؟

للخلود المتألق بشبابه ام للحزم العنيد باصراره ..!!

يحكم هذا اللقاء الحكم الدولي احمد الحميد ويعاونه كل من الصالحي والزومان .

الروضة

اليوم في الدرجة الاولى :

* التعاون هل يوقف انطلاق الكوكب .. ؟!

* الروضة ضمك والانصار مع الخليج في ظروف متقاربة

كتب / ادريس على احمد :

ضمن مباريات دوري الدرجة الاولى وفي اسبوعه السابع يلتقي عصر اليوم في المدينة الانصار مع الخليج وفي القصيم يلتقي التعاون مع الكوكب وفي الاحساء يلتقي الروضة مع ضمك .

الروضة ـ ضمك :

يدخل الروضة هذه المباراة برصيد سبع نقاط محتلا المركز الثالث بفارق النقاط ويدخلها ضمك برصيد خمس نقاط محتلا المركز السابع بعد ان ذاق طعم الفوز لاول مرة في الاسبوع الماضي .

يدخل الروضة بعد خسارته لنقطة ثمينة امام الفتح والذي يحاول بجدية ان يصعد الى دوري الاضواء واليوم سيحاول ابناء الجشة من اثبات احقيتهم في المنافسة لاسيما وان المباراة على ارضهم وبين جمهورهم .

كما ان ضمك والذي فاز في اول مباراة له في الاسبوع الماضي سيحاول ان يخرج ويعود الى ابها ولو بنقطة واحدة حتى يستقر قليلا في منطقة الامان .

يتفوق الروضة على ضمك في كافة خطوطه وسيحاول الصايل والجائع اشباع فريق ضمك بالاهداف .

عموما ارشح الروضة للفوز بهذه المباراة بنتيجة ٣/صفر .

التعاون ـ الكوكب :

في القصيم يستضيف التعاون فريق الكوكب متصدر دورى الدرجة الاولى ويدخلها الكوكب بدون هزيمة او تعادل باثنتا عشرة نقطة منفردا بالصدارة وبفارق اربع نقاط .. ويدخلها التعاون برصيد سبع نقاط محتلا المركز الرابع بفارق الاهداف عن الروضة .

يدخل الفريقان بحماس واحد حيث يدخلها التعاون بفوزه المثير وغير المتوقع على الطائر بين جمهوره وعلى ارضه مما سيزيد من حماسه لكسب هذه المباراة مستفيدا من دعم جمهوره الوفي ..

وكذلك وبنفس الحماس يدخلها الكوكب والذي لن يرضى بالعودة الى الخرج الا بالفوز وليتفرد بالسباق من خط البداية .

اثبت فريق الكوكب تكامله في كافة خطوطه وان كان يشكو من ضعف في المرمى والذي ولج فيه ستة اهداف بينما يمتاز خط هجومه بقوته الضاربة وانتهازه للفرص .

اما التعاون والذي بدأ هجومه بتفاعل مع عطاء خط وسطه فانه سيلاقي صعوبة كبيرة في تسجيل الاهداف في مرمى الكوكب .

عموما المباراة ستكون قوية ومثيرة واتوقع ان تنتهي بالتعادل .

الانصار ـ الخليج :

يستضيف في المدينة فريق الانصار فريق الخليج ويدخلها الانصار برصيد ست نقاط محتلا المركز السادس ويدخلها الخليج برصيد نقطتين محتلا المركز الاخير .

بدأ الانصار بداية قوية في الاسابيع الاولى من الدوري الا انه في المباريات الاخيرة بدأ يستسلم لليأس والتقهقر لمراكز المؤخرة .

يدخل الانصار هذه المباراة بعد ان قدم مباراة غير مرضية على ارضه وبين جمهوره في المدينة المنورة ليخسر نقطة امام الرائد زميل دربه .

ولم يخسر الانصار النقطة فقط بل انه خسر احد لاعبيه وهو الشريف الذي انطرد في المباراة السابقة .

والخليج لم يقدم المستوى الذي عرف عنه واصبح مهددا بالهبوط للدرجة الاولى الا انه سوف يحاول اليوم ان يخرج بنقطة واحدة كغيره من بقية الاندية التي لعبت في المدينة .

اتوقع فوز الخليج على الانصار وبنتيجة ٢/١

الكوكب

* الاعتقاد بأن القيادة هي نفس الشيء لكلمة مدير خطأ ..!
* تطوير الفرق الكشفية بالأندية .. واقتراحات ..
* أول فرقة كشفية في القطاع الأهلي كانت في الوحدة !
* آخر المخيمات الكشفية العربية كانت في لبنان !!
* الجوالة وكيفية التصميم لبرامج الخدمة الاجتماعية ..

القيادة ومتطلباتها

يعتقد الكثير من الناس ان القيادة هي نفس الشيء لكلمة مدير وتبنى نفس المصدر والفرض وهذا افتراض خاطيء .. فالقادة لا يوجدون في الترتيب الهرمي للادارة فحسب ولكنهم موجودون ايضا في العمل الجماعي الذي قد يكون غير اداري ...

وقد يقال انه يجب على كل المديرين ان يكونوا قادة ولكن ليس من الضروري ان يكون كل القادة مديرين .. فمن الملاحظ ان معظم اعمال المدير التي تحتاج الى تنفيذ عن طريق اشخاص اخرين يمكن اداؤها وتحقيقها اذا كان المدير قائداً ماهرا ولذا نلاحظ ان اهمية القيادة تفوق غيرها من الوظائف او المراكز التي يشغلها الانسان وذلك عند توفر الشخصية القيادية الفعالة .. وللقيادة العديد من التعاريف ولكننا نكتفي بذكر التعاريف البارزة والاكثر شمولا وانتشارا .

* القيادة هي شكل من السيطرة التي يكون فيها الكشافون قد قبلوا باستعداد متفاوت التوجيه والقيادة بواسطة قائد او شخص آخر .
* القيادة هي عملية التأثير على نشاط مجموعة منتظمة من الكشافين لكي تقاد هذه المجموعة من الكشافين الى وضع اهداف وتحقيقها .
* القيادة هي عملية اقناع وحث الكشافين لسلوك طريقة مرغوبة في اداء العمل .

● اولا : القائد ...

هو الشخص الذي يحوز على صفات تؤهله بأن يوجه الكشافون ويقودهم وله ملكة التأثير فيهم .. وانها هي العملية التي يمارس فيها القائد نوعاً ما من السلطة والتأثير على كشافين آخرين وتهدف هذه السلطة وهذا التأثير الى تحقيق اهداف نبيلة وسامية لا يقصد بها الترهيب والتخويف وانما يقصد بها الحث والتوجيه الى اداء عمل ناجح بعيد عن كل العلاقات الشخصية والاغراض الفردية التي لا تنشد اعجاب الكشافين ومعارضة لاهدافهم .. « ولا توجد صيغة موصوفة او طريقة خاصة لصنع القائد .. ومما يدل على ذلك انه لم يتفق مرة ان توصل قائدان الى نتائج واحدة لمعالجة موقف معين بنفس الطريقة تماما وذلك كما اثبتته بعض التجارب العملية من وضع موقف ما تم عرضه على عدد من القادة لمعالجته .. بل ان متطلبات نجاح القائد وقدرته على القيادة الناجحة في موقف معين تختلف عنها في موقف آخر ، وقد تختلف متطلبات وصفات القائد من موقف لآخر وفقا لدواعي واهمية ونوعية الموقف والطريقة المناسبة لمعالجته وانجاح المهمة .. تلك هي السمات التي تسهم الى حد كبير مع الصفات الاخرى من عملية وخبرة ادارية في انتاج قائد ناجح وماهر في قيادته » .

● ثانيا : الكشافين :

إن الكشافين الذين يقودهم القائد يلعبون اهم الادوار واكثرها تأثيرا في القيادة فبدون الكشافين ليس هناك قيادة ومن الامكان ان يقال عن القائد الناجح ان وراءه كشافين او فياء مخلصين لقيادته فهم المورد الفعال لغرس مواهبه وتنميتها وذلك بالولاء والاخلاص والاقتداء والتماسك والتعاون والتشاور لدعم القائد والسعي لما فيه الخير والصلاح .. لذا نرى اهمية دور الكشافين الذين يقودهم القائد وما قد يؤدون اليه من نجاح بل واعطائه المجال الملائم والجو المناسب لان يقود ويوجه دوما الى الافضل ويعالج كل المواقف بنجاح كبير .. ومن واجبات القائد الاساسية في مثل هذا المحيط المتكامل للقيادة ان يضع نصب عينيه اهدافا جماعية يسعى لانجازها دون الاهتمام بأغراضه الشخصية وان يصدر القرارات والاوامر التي من شأنها ان تتلاءم مع حاجات ورغبات الكشافين وتلبية مطالبهم واحتياجاتهم وفقا لصلاحيات قيادته دون التفضيل او التمييز بينهم وبذلك فان الثقة تزداد والعدل يسود والولاء يعم الجميع ، لذا يمكن ان يحكم على اهمية الكشافين ودورهم في الانجاح او الاشكال لاداء مهمته بشكل فعال ومنتج .

اعداد : الكشاف
عمر احمد باعيسى
جدة

● ثالثا : الموقف ...

يعتبر الموقف وهو المحيط البيئي ذا اهمية كبيرة من متطلبات القيادة فلا يحكم على القائد الا من خلال انجازه لعدة مواقف بنجاح وبسالة وبراعة في كيفية الانجاز ونسبة النجاح بما في ذلك اختصار الوقت .

وليس من الممكن ان يقال ان الشخص اصبح قائدا بعد اكتسابه نجاحا في موقف معين فقد لا يمكنه النجاح في موقف آخر .. لذا من الواجب ان نضع في الاعتبار عند التحكيم الكمية للمواقف المنجزة ونوعية الموقف وما سبق من خبرات قيادية .. فقد يمكن لكثير انجاز اي موقف وذلك اما للسهولة واما بالاعتماد على الآخرين ولهذا ينبغي ان يكون التحكيم فرديا وبعيدا عن التدخل الجماعي الا عند التنفيذ : « القائد يخطط والكشافين ينفذون » ... وقد يتطلب كل موقف صفات شخصية معينة .. لذا يجب ان يكون القائد مرنا في كل صفاته وتصرفاته حسب احتياج الموقف فمنها ما يحتاج الى الذكاء وبعضها الى حماسة واخرى الى جهد شخصي وهكذا ...

هذه هي متطلبات القيادة .. فلا يتم احدها دون الآخر .. فالقائد هو الاساس في اي عملية جماعية تهدف الى تنظيم وتخطيط لاهدافها وانجاز مصالحها فبدونه قد لا يكون هناك اي نوع من التنظيم والاشراف والتوجيه لما يدور من عمليات ومصالح يتطلب انجازها جماعيا بمشورة وتخطيط قائد فعال .. ومن ثم يكون العنصر الكمالي للقائد وهم الكشافين فلا نستطيع التجزئة بينهما فكلاهما جزء من الآخر بل ومكمل لوجوده وسبب لانجاحه ..

واخيرا الموقف الذي يستدل به على اي القادة هو الافضل وايهم هو المثل الاسمى بالاقتداء والثقة فيه بالقيادة الناجحة لما قد واجه وانجز من مواقف تمكن خلالها من السيطرة والنجاح .

« تحية كشفية »

اخواني الكشافين .. احدثكم من اعماقي .. احدثكم بكل احاسيسي وخلجاتي .. اخواني الكشافين انكم تحملون امانة .. فهل تعرفون ماهي الامانة ؟ .. الامانة تبرأت منها السموات والارض والجبال فأبت ان تحملها .. لذا اتمنى ان تدركوا عظم الامانة التي تحملونها وتحاولوا قدر استطاعتكم الحفاظ على هذه الامانة وصونها « واتقوا الله ما استطعتم » .

اخواني الكشافين .. ان اغلب افراد المجتمع ينظر اليكم نظرة ازدراء وتصغير لشأنكم .. وقليل من يقدر دوركم ويسدي اليكم احترامه ..

اخواني .. ان الانضمام الى حركة الكشف وسيلة .. وغاية في ذات الوقت فالكشافة وسيلة محببة الى النفس اذا اتخذها الكشاف سبيلا لاظهار قدراته وطاقاته الكامنة ومواهبه .. فالكشافة ارض رحبة لاظهار مايكتنزه الفرد من قدرات وهي وسيلة لغرس المبادىء الكشفية بين افراد المجتمع وعلى اسس من الدين الحنيف والخلق الحميد والسيرة الحسنة .. وهي وسيلة لتدريب الفرد على القيادة والرعاية بدءا من تعيينه عريف طليعة وانتهاءا باعداده قائدا .. والغاية في كل هذا وذاك انشاء المجتمع الحضاري المتكامل .

اخواني الكشافين .. عليكم ان تشعروا بجدية العمل وفائدته واثاره عليكم ثم على مجتمعكم .. فالكشافة وسيلة لعقد اجمل واقوى الصداقات مع كشافين امثالكم من مختلف مناطق بلادكم وهي غاية في نفس الوقت لتعميق هذه الصداقة وجعلها اصالة راسخة في واقع كل كشاف نبيل .. ومخلص .

اخواني كونوا جديرين بحمل الامانة وحفظها وتذكروا الوعد الذي قطعتموه على انفسكم .. نعم تذكروه في كل شاردة وواردة واجعلوا القانون نصب اعينكم في قيامكم وقعودكم .. في حديثكم وانصاتكم في جدكم ومرحكم .. اغرسوا حب الخير بينكم .. واحصدوا هذا الحب ثمرات يانعة في رياض المستقبل الوارفة الظلال .. احتسوا المحبة والاستقامة وانبذوا الرذائل وتعاملوا باخلاص وشرف .. وتعودوا على الطاعة .. الطاعة لله .. ثم لقادتكم .. لعرفائكم .. اجعلوا المجتمع يحس بوجودكم .. يحس باهميتكم .. حتى تكونوا كالماء والهواء لايستغنى عنكم .. وفقكم الله ولاشيء يضيع ..

اخوكم الكشاف / محمود ابراهيم

غازي مرشود — محمد شريف — محمد محراب

« من المعسكرات »

* الاسم / غازي مرشود الحازمي
العمر / ١٦ سنة
العمر الكشفي / ٨ سنوات
الهوايات / الرحلات ـ المراسلة
العنوان / المدينة المنورة ـ السيح
السكة الحديد ـ مدرسة عوف
الحارث

* الاسم / محمد شريف نور الاسلام
العمر / ٢١ سنة
الهوايات / اعمال يدوية ـ القراءة
العنوان / مكة المكرمة ـ الفرقة الكشفية
بنادي الوحدة

* الاسم / محمد محراب صحبت
العمر / ١٩ سنة
العمر الكشفي / ١٢ سنة
الهوايات / الرسم ـ النجارة ـ الكهرباء
العنوان / مكة ـ الحلقة القديمة ـ خلف البريد المركزي

حقيقة كشفية

اعزائي ..
تحية كشفية ..

مازال العديد من الخطابات من الاخوة الكشافين ترد الينا متسائلة عن امكانية اشتراكهم في تحرير الصفحة بارسال مواضيع تنشرها في الصفحة .. وانني هنا اوجه حديثي لكل المنتمين للحركة الكشفية في بلادنا من مسئولين وقادة وكشافين واشبال وجوالة وحتى من القراء الغير منتمين للحركة باننا نرحب بكل ماتبعثون به سواءا كانت اخبارا كشفية او لقاءات او موضوعات في الدروس الكشفية او الذكريات او كل مايخطر في اذهانكم من النواحي الكشفية اذ ان سلة المهملات ليست واردة لدينا ونحن نرحب بالجميع .. وكل ماعليكم فعله هو ارسالها الى عنوان الصفحة بمكتب عكاظ في مكة المكرمة .

مرة اخرى نرحب بكم جميعا وهذه الصفحة منكم واليكم فلاتجعلوا بيننا وبينكم حواجز واعتبرونا منكم وفيكم ولنسع جميعا للخدمة الكشفية في بلادنا الحبيبة ..

ودمتم

معلومة كشفية

تشير السجلات في بريطانيا الى وجود كشافين قدامى ظلوا على صلة بالفرق العاملة منذ عام ١٩١٢ م حتى تكونت ببريطانيا جمعية قدامى المرشدات عام ١٩٢٠ م . ولكن لم تكن بصورة منتظمة .. ولكن اربعة مؤتمرات دولية للكشافة منذ عام ١٩٣٣ م ناقشت اهمية الاستفادة من الاعضاء السابقين في الجمعيات الكشفية كلها وكانت الدانمرك اول من اتخذت هذه الخطوة عام ١٩٣٤ م وفي بريطانيا قامت جمعيات الكشافة والمرشدات بتعيين مفوضين للاشراف على حركة قدامى الكشافين ثم انتهجت بعض الدول هذا السبيل حتى تم عقد الاجتماع الافتتاحي في مدينة لوسن بسويسرا في اكتوبر ١٩٥٣ وتمت الموافقة على مشروع النظام الاساسي وانتخاب مجلس اقليمي لتنفيذ هذا المشروع وهو تكوين هيئة الزمالة الدولية للكشافة والمرشدات القدامى .

التقنيات مريحة

* حتى يمكن تطوير الفرق الكشفية في الاندية الرياضية وبيوت الشباب .. وحتى يمكن لها ان تساير التطور الكشفي في بلادنا بان هناك خطوات نقترحها على القسم الكشفي بادارة النشاط الاجتماعي والمعسكرات بالرئاسة العامة لرعاية الشباب .

اولا : تنويع البرامج الكشفية في الخطة فالملاحظ انه مضى اكثر من ثلاثة اعوام والبرامج تتكرر في الخطة حتى ان اي جوال في هذا القطاع يعرف مسبقا الخطة الموضوعة قبل صدورها .

ثانيا : تكثيف الدراسات والدورات الكشفية المتقدمة لقادة الفرق في القطاع الاهلي فحتى الان لم نسمع عن عقد دورة او دراسة للشارة الخشبية او التمهيدية لهؤلاء القادة .

ثالثا : تأمين الادوات اللازمة للمشاريع الكشفية التي تنفذها هذه الفرق .

رابعا : وحتى نضمن استمرار قادة الفرق في الاندية وبيوت الشباب فلابد من تخصيص حافز مادي للقائد المشارك في اي مشروع كشفي سواءا على مستوى الفرقة او على مستوى المنطقة .

خامسا : وحتى نضمن الخروج بنتائج مرضية فلابد من المتابعة وعمل جولات على الفرق اثناء تنفيذ البرامج من قبل المسئولين في ادارة النشاط الاجتماعي والمعسكرات بالرئاسة .

تلك نقاط اردنا توضيحها مع الشكر والتقدير بالطريقة الكشفية المعروفة .

* ظاهرة اختفاء بيع الشعارات الكشفية التي كانت تباع في المناسبات الكشفية على مستوى المملكة تحتاج الى اعادة نظر من قبل الجمعية العربية السعودية للكشافة . فحبذا لو تقوم الجمعية بعمل هذه الشعارات لاي مناسبة كشفية تنفذ ويتم بيعها على الافراد بأسعار رمزية خاصة الفرد الكشفي لانه يحب الاحتفاظ باي شيء يبقى ذكرى لاي مناسبة شارك فيها .. مجرد اقتراح نرفعه عله يلقى التقدير .

* عزيزي القائد ..

اسلوبك الذي تتبعه مع الكشافين .. يجعلنا نطالبك بالتعديل لانك اذا مامضيت قدما بهذا الاسلوب لن تجد كشافا واحدا يظل في فرقتك فالمرجو اعادة حساباتك خاصة ان الفرقة التي تقودها كانت من افضل الفرق الموجودة ونلاحظها الان تسير نحو الحضيض .. والا فاننا سنضطر لسفين للبوح باسمك وكشف اوراقك التي نعرفها جيدا حفاظا على سمعة هذه الفرقة ولمصلحتها .

* طاقة الورد لهذا الاسبوع مهداة الى الكشافين في جميع مناطق المملكة الذين بدءوا فعلا في تنفيذ برامج النشاط الكشفي .. ونتمنى لهم كل التوفيق والازدهار .

* واخيرا تذكر عزيزي المنتمي للحركة الكشفية ..

انك اذا كنت من النوع الذي يخطط ويدرس قبل التنفيذ فتأكد ان النجاح سيكون حليفا لك .. اما اذا كان العكس في ذلك فلا تستغرب اذا ما وجدت الفشل ملازما لك .

ولنا لقاء ..

فكرة خلوية

« للجوالة فقط »

مرحلة التصميم :

ويراعى عند هذه المرحلة مايأتي ..

* تحديد الهدف الذي يقصد الى تحقيقه من البرنامج الموضوع تحديدا واضحا ويراعى في ذلك اختيار المشكلات الملحة من جهة والمشكلات ذات الاهمية الخاصة والتي تؤثر في كيان المجتمع .
* ان يكون البرنامج عمليا في حدود امكانيات المجتمع .
* ان يتنوع البرنامج حسب حاجة البيئة التي ينطبق فيها .
* ان يوضع برنامج وقائي الى جانب البرنامج العلاجي .
* ان يتجنب خطر استعمال العلاجات المسكنة بل توضع برامج قصيرة المدى واخرى طويلة المدى على اساس طبيعة المشكلة .
* ان تكون البرامج طويلة المدى مرنة بحيث يمكن تكييفها حسب حاجة المجتمع والتغيرات التي تطرأ عليه .

« لقطة وتعليق » (٢)

هذه اللقطة تجمع بين القائد ابراهيم الشريف « الى اليمين » قائد الفرقة الكشفية بنادي الوحدة والقائد خالد الحربقي في احد المعسكرات الكشفية قبل سنوات .. عزيزي الكشاف ..

ترى بماذا يتحدثان ويتناقشان .. في انتظار ما ستبعث به مع ملاحظة ان اطرف تعليقين سيحوزان عل جوائز .

ايام لا تنسى

كانت التجربة الجديدة بالنسبة لي تنقسم الى قسمين (الجوالة) و (كشافة الاندية) وابدأ هنا بكشافة الاندية .

وقد كان هذا الحلم يراودني منذ زمن خاصة عندما كنت في المرحلة الثانوية حيث صمت مع بعض الزملاء على تكوين فرقة كشفية بنادي عكاظ ورحب بنا حمزة هاشم رئيس النادي ذلك الوقت . إلا ان الوضع لم يكن حسنا لاقامة فرقة كشفية والخبرة لدينا لم تكن مكتملة انما كنا متحمسين فقط .. ومات الفكرة .. وعندما قدمت الى مكة المكرمة كان من حسن حظي ان اقمت بجوار القائد الكشفي طاهر محمد سعد وبلغته ما فكر فيه .. فعرض على المجيء الى المعسكر الكشفي الدائم بمكة وبالفعل ذهبنا وكان المعسكر عبارة عن خلية متفاعلة وفوجئت بهذه الاعداد الهائلة وكان شيئا مفرحا فعلا .. الا انني فهمت السبب بعد ذلك وهو اقامة مباريات المدارس في كرة السلة والطائرة بالمعسكر فكانت جميع المدارس تقريبا ممثلة في هذه اللقاءات .

لم اجد ما كنت اخطط له .. وتناقشت مع الاستاذ طاهر واخبرته لماذا لا نقيم فرقة كشفية في اي ناد في مكة .. ولم افكر ابدا في الوحدة لاسباب كثيرة لا داعي لذكرها .. ولمعرفة القائد طاهر بتقدير الكفاح عرض على اقامة الفرقة في نادي الكفاح « حراء حاليا » ورحب اعضاء الكفاح بذلك وكان مقر النادي في العزيزية وعلى ما اعتقد قرب المستشفى الاهلي حاليا .. كان هذا عام ٩٢ ـ ٩٣ هـ . ومكثنا في الكفاح اشهرا قليلة لم نجد ما يشجعنا على الاستمرار والكفاح معذور في ذلك .. وعندما راى طاهر محمد سعد حيرتي وتردي اتفق مع عبد الوهاب كتوعة سكرتير نادي الوحدة ذلك الوقت على اقامة الفرقة بالوحدة . وهكذا ذهبنا للقاء الكتوعة واتفقنا معه .. وبدأنا في اعداد فرقتنا وكان من اوائل المسجلين في الفرقة : ابرهيم عثمان وعبد الله بكر مليباري ومحمود فلاتة ومنصور توفيق « حارس الوحدة في اليد سابقا » وعبد الله محمد « مدرب كاراتيه الوحدة » وعبد العزيز خالد « كابتن سلة الوحدة » وخالد قاضي « جيولوجي في الثروة المعدنية » وابراهيم الشريف « قائد كشافة الوحدة حاليا » وغيرهم كثيرون جدا .

وجميعهم بعد ذلك فريق آخر يتكون من فهد عجاج ومحمد كومو وناصر وصالح تمراز لاعبي تنس طاولة واصبحت الفرقة الكشفية بنادي الوحدة مغذى رئيسيا لجميع الفعاليات بالنادي خاصة « كرة السلة والطائرة وتنس الطاولة والكاراتيه » حيث كان جميع لاعبي هذه اللعبات من الكشافين .. اما بقية اللعبات فتجد فيها ايضا بعض الكشافين مثل بكر نونو ومحمد عمر وعبد الله دنجي في القدم ومنصور توفيق في اليد حتى زكريا غلام كانت بدايته للنادي عبارة عن زيارات متقطعة للنادي الكشفي الذي كنا نقيمه باستمرار وبه المعرض الدائم . وكنا نشارك في جميع حفلات منطقة الطائف الكشفية وكنا نذهب بحافلة النادي ومعنا دروع تذكارية يعملها القائد طاهر محمد سعد بنفسه وهي جميلة جدا ورائعة اهدينا منها للاستاذ عبد الله الحصين عندما كان مديرا لتعليم الطائف وكذلك للقائد حسن العبادي الذي كان دعمه لنا مستمرا واخترناه قائدا شرفيا للفرقة .

ومن الجانب الآخر لم تكن علاقتنا بالمكتب الكشفي الاقليمي بمكة حسنة حيث وجدوا اننا استقطبنا جميع الكشافين الذين يعتمد عليهم ورغم البلبلة الشديدة والمريرة الا اننا صمدنا . وكانت المفاجأة ..!

ما هذه المفاجأة ..؟.. ولماذا ..؟ وكيف ..؟

وماذا قال الحداوي ..؟.. الى اللقاء القادم ...

القائد صالح إمام
مكة المكرمة

من المخيمات الكشفية العربية

الدوري بين الأول والثاني

يشهد الدوري الممتاز لكرة القدم سخونة في مبارياته منذ الاسبوع الاول له.. وتأرجحت النتائج من أسبوع الى أسبوع.. وإن ظل فريق الشباب محتفظا بالمقدمة في الأسابيع الثلاثة الاخيرة.. وان كان هناك من مفاجأة شهدها الدوري حتى الآن فهو الانخفاض الواضح الذي ظهر به فريق القادسية خلال الاسابيع الماضية فيما كان العميد ايضا ومن خلال نتائجه التي حققها غير موازية لاستعدادات الفريق والآمال التي كانت في الصدور.. وكذلك الفريق الاهلاوي.. الذي تراجع فجأة عن المنافسة.

وإذا كانت بعض الفرق قد عاشت على أمل تحقيق نقاط تستعد بها للدور الثاني.. خاصة الأندية التي يغيب عنها لاعبوها الدوليون .. مثل الأهلي.. والنصر.. والهلال.. فإن هذه الفرق اذا توسع الفارق بينها وبين نادي المقدمة فإن التعويض قد يكون اكثر من صعب اذا تعدى « الست » نقاط.

حيث.. سيقابل كل فريق الاخر.. وتساقط النقاط يكون دائما في صالح الفريق المتقدم.

التعصب الأعمى والتشجيعي

التعصب للشيء.. موجود لدى كل إنسان والتعصب نوعان أحدهما اعمى والآخر تشجيعي.. والتعصب الأعمى هو ما يجعل المشجع لا يرى سوى ناديه وشعاره.. ويكون معه حتى لو كان على خطأ.. بل يؤدي احيانا الى وجود شعارات ضد الفريق الآخر واستهانة واستهزاء بالفرق المقابلة وإن كان ذلك لا يحدث حاليا إلا من اعداد قليلة من المشجعين داخل الملعب ومع بعض من يلعبون بالأقلام.

التبريـــر

أسلوب لم يعد ينطلي على الجماهير التي أصبح لديها من الفهم والادراك وعلى المبررين أن يعيشوا واقع الرياضة الحالي.. فالمشجع الرياضي أصبح يرى ويعي ما يحدث امامه.. بل أصبح يدرك من الناحية الفنية الشيء الكثير.. سواء في أسلوب لعب فريقه أو أداء الفرق الاخرى.

مديـر الكـرة

منصب هام في كرة القدم.. فمدير الكرة لم تعد مهمته تنحصر في تواجد اللاعبين في التدريب.. والبحث عنهم.. وعمل الترتيبات في سفر الفريق وعودته.. بل منصب مدير الكرة تعدى هذه الحدود وبمراحل.. إذ أن من مسئوليات مدير الكرة المشاركة مع الجهاز الفني.. في أمور إعداد اللاعبين.. ومعرفة نواحي القصور الفني وتقديم المشورة للمدرب عن النواحي التدريبية.. وما يكون عليه حال الفريق.. وإعداد التفاصيل الكاملة حول إمكانيات الفرق المقابلة من الناحية الفردية والجماعية.. والاعداد النفسي للاعبيه.

عبدالسلام محمد

فريق الوحدة (محاولة جادة)

أحمد بايزيد

عبدالله غراب

في لقاء العقدة (المزعومة)

الوحداويون في محاولة لفك النحس أمام العميد

كتب / جمال عارف :

رغم كل الترشيحات التي تعطى الفوز للاتحاديين في مباراتهم امام الوحدة اليوم.. إلا انني لا اجد تفسيرا واحدا مقنعا لهذه الترشيحات التي لا شك بعيدة عن الواقع والمنطق.

فالذي يعتقد بوجود (العقدة) اظنه يعيش وضعا غريبا.

سامي جاسم

نايف مرزوق

عمر باخشوين

ففريق الاتحاد لكرة القدم وهو يلتقي بفريق الوحدة اليوم ينقصه امكانات الفوز في ظل مستواه المتأرجح الذي حير معه الجميع.. وفيما لو ظهر الاتحاد بمستواه الذي لعب به امام الهلال فإنه سيخرج خالي الوفاض.. بينما مستوى فريق الوحدة أمام الجبلين لا يؤهله ابدا في الفوز على الاتحاد.. مما يعني أن الترشيحات قبيل المباراة لا تمثل الحقيقة حتى ولو تفوق فريق عن الآخر فنيا. فلكل مباراة ظروفها.. ومن غير المنطق ان نؤكد فوز فريق على الآخر قبل المباراة.

الاتحـــاد

كما أسلفت مازال الفريق متأرجح المستوى تجده في مباراة يقدم المستوى الطيب.. بينما يهتز مستواه في المباراة التي تليها.

آخر مباراة للفريق كانت أمام الرياض وكسبها الاتحاد بعد أن أظهر تحسنا نسبيا وبالذات في دفاعه مشكلة الفريق الوحيدة في اللاعب الذي يستثمر الفرص المتاحة داخل خط الثمانية عشر.. وفيما لو وجد اللاعب المهيأ لشغل هذا المركز فإن نتائج الفريق ستكون إيجابية.

خط الدفاع رغم قلة خبرة كل من الجميل وسراج والمالكي ومن خلفهم حسن عطية حارس المرمى إلا أنهم اكدوا جدارتهم باللعب في التشكيل الاساسي.. كما ان خط الوسط مازال بحاجة الى ان يلعب احمد بايزيد في مركز لاعب رأس القوس بجانب الفوال وعبدالله غراب.. هجوم الاتحاد كما أسلفت بحاجة للاعب مكمل للحكمي ومحفوظ.

اما فريق الوحدة فهو يعيش وضعا صعبا.. وان كان هذا لن يؤثر وبالذات عندما يلعب الفريق أمام الاتحاد والاهلي.

فرغم ان الاتحاد يتفوق فنيا إلا أن هذا يذوب نتيجة التنافس الحاصل بين الفريقين منذ القدم رغم ان الاتحاد سجل أكثر مرات في الفوز.

يعتمد الفريق الوحداوي على تكثيف منطقة الوسط. بينما دفاعه يشكو اهتزازا.. فيما يظهر محور الساحة في هجوم الوحدة بتحركاته على الاطراف.

المباراة على ملعب رعاية الشباب بجدة وهي منقولة تلفزيونيا.

في أقوى لقاءات الأسبوع.. وبلا خسارة :

● الفرقتان الشبابية والاتفاقية.. والصراع على القمة واثبات الاحقية
● قوة الهجوم الشبابي.. هل تتحطم على صخرة الدفاع الاتفاقي ؟
● أي المباركين.. يكون في مرماه حاجز أمين...؟!

عبدالله الشمراني / الدمام :

في أقوى لقاءات الأسبوع الثامن.. وفي لقاء اثبات الأحقية بالزعامة.. يلتقي بطل العرب (الاتفاق).. وبطل الدوري حتى الأسبوع السابع (الشباب) والفريقان غنيان عن التعريف.. ولا ينقصهما شهرة اكثر مما حصلا عليها فالفريق الاتفاقي تقدم في سلم الدوري حتى وصل الى المركز الثالث بفارق الأهداف عن الثاني.. الا أنه تراجع للمركز الرابع بعد تعادله أمام الفريق النهضاوي بالاسبوع السابع.. اثر تقديمه لمستوى مغاير عن ما كان متوقعا ان يقدمه بطل العرب فيما زحف الفريق الشبابي نحو الصدارة بجدارة واستحقاق نتيجة تضافر جهود إدارته.. واحساس لاعبيه بالمسئولية الملقاة على عواتقهم وكان من نتيجة ذلك اطاحته بفرق القمة والامكانات الاتحاد / الاهلي / النصر.. مع احترامنا لبقية الفرق التي خسرت هي الأخرى أمام الشيخ (العنيد) وتقدم الشباب لمركز الصدارة.. نتمنى ان لا يكون مرهون بزمن.. أو ظرف معين.. لأن الشباب من الفرق الممتازة ذات الامكانات الممتازة.. والعناصر الممتازة.

الاتفـــاق

لعب الاتفاق حتى الآن سبع مباريات كسب ثلاثا منها وتعادل في أربع ولم يخسر حيث فاز على الاهلي ٢/صفر واحد ١/٢ والقادسية ٢/٣ وتعادل أمام الرياض ١/١ والهلال ١/١ والنصر صفر/صفر وأخيرا النهضة صفر/صفر.

ومستواه الحالي لا يشفع له.. ولا يروى عطش محبيه والمؤمل منه أن يقدم مستوى أرفع ويكون بطلا كما هو بطل والفريق في الحقيقة بحاجة لقليل من الحماس المعهود فيه وبحاجة الى بعض الفربلة في عناصر خطه الخلفي.. ويحتاج هجومه « لقرصة اذن » لعدم إضاعة الفرص السهلة أمام المرمى حراسة الفريق مطمئنة لوجود السد المنيع « مبارك الدوسري ».. والدفاع كما قلت يجب ان يعود له سامي جاسم بدلا من عبدالله صالح.. ليكمل جهود ثنائي قلبه المخلوث والصالح المجتهدين وعلى هذا الخط ستقع مسئولية كبيرة في مواجهة خط هجوم ناري مكون من الثلاثي الخطير مساعد السويلم ونايف مرزوق وسعيد زاهر (عبدالعزيز الرزقان) ولو لم يتماسك لاعبو هذا الخط جيدا فسيكون الموقف اكثر صعوبة على مبارك الحارس وسط الفريق بحاجة لعودة المهندس الفنان فيصل البدين لسابق مهاراته وفنياته الى جانب الكابتن القدير عيسى خليفة وعمر باخشوين عليه العودة لمساندة هذا الخط ليبقى جمال ومروان (تعيس الحظ. جيد المهارات) وأبوحيدر (الزئبق) كما يقول (!!) وهذا الثالوث يجب عليه انهاء جهد زملائه بصورة بعيدة عن الأنانية والاستعجال والبرود..

ولو استطاع هذا الثلاثي التحكم في النفس أمام المرمى وساندهم باخشوين بقذائفه الصاروخية من خارج منطقة الجزاء لأصبح للفريق شأن في هذه المباراة.. ولأصبح للنتيجة شأن اتفاقي.

الشبـــاب

لعب الشباب سبع مباريات أيضا ولم يخسر سوى نقطة واحدة في اول أسبوع في الدوري أمام الهلال ٢/٢ فيما هو فاز في المباريات الست اللاحقة جميعها على الرياض ٢/صفر، والاتحاد ٢/٣ والاهلي ١/٣ والجبلين ٢/صفر واحد ١/٤ وأخيرا النصر ١/صفر غير أن مباراته الاخيرة لم يكسبها سوى بالنتيجة فيما كان مستواه خلالها اكثر من عادي ولو أحسن النصراويون استغلال الفرص لخرجوا فائزين بأكثر من هدف.. ولكن على العموم هذا لا يقلل من شأن الفريق الشبابي الطموح.. والمتطلع للصدارة مبكرا..

مستوى الفريق من الناحية الفنية لم يرق لمستواه من حيث إحراز النتائج وهذا فيما أعتقد هدف مدربه السيد فيليب حيث لم ينظر للمستوى قدر اهتمامه لخطف النقاط فيما تبقى تعيشه الفرق « تتفنن » ويستعرض لاعبوها والنقاط تتسرب منها مثل الماء من الغربال..

خطوط الفريق جيدة.. ويمتلك الشباب حارسا يقظا ومتابعا ومسعود مبارك يعتبر من الحراس الجيدين هذا الموسم.. أمامه دفاع جيد يقوده المخضرم عبدالله السويلم وسلطان خميس الذي يصيبه السدحان كثيرا وبالتالي المسارعة للعب على الرجل ان فاتته الكرة.. وظهيرا الفريق جيدان وسليمان النفيسة ونواف خميس يجيدان مهمتهما الدفاعية والهجومية والوسط بقيادة البانا والزاهر جيدا

لتبقى الخطورة الشبابية في الخط « الناري » المقدمة الذي يقوده للفوز ومساعد السويلم والمرزوق (نايف) والرزقان لهم ثقلهم في هذا الخط وخطورتهم ستظهر اليوم.. ان لم يجدوا دفاعا اتفاقيا يقظا.. وهذا ما أشك فيه على العموم نتمنى ان نرى مباراة تعتبر قمة في الأداء حافلة بالأهداف.. ولا يهمنا من يفوز منهما حيث هما « كالعينين في راس » وبالتوفيق لهما ولحكام مباراتهما بأن يخرجوا لنا مباراة نظيفة من البطاقات.. وبعيدة عن التعقيدات التي ينجم عنها هزات لاعصاب اللاعبين فالمرونة شيء واجب ومفروض في مثل هذه اللقاءات الحساسة والى ملعب الراكة عصر اليوم لنشاهد اللقاء الهام للفريقين .. فيا ترى من يخسر لأول مرة المتصدر أم بطل العرب..؟!!

المنتخب وامجاد سنغافورة مرة اخرى

لقد كان واضحا ان المنتخب في مبارياته التجريبية غير متجانس حيث كانت اغلب الكرات مقطوعة. ولم تظهر أي فنيات لدى اللاعبين الا في بعض الاحيان وقد سبب ذلك الخوف لدى الجماهير عموما ولكن في تصفيات المجموعة الثانية لكاس اسيا في جدة يستحق منتخبنا الوطني كل ثناء وتقدير بعد الفوز ببطولة المجموعة الثانية بقيادة مدربه الوطني خليل الزياني الذي اعطى الشيء الكثير من أجل اظهار المنتخب على هذه الصورة المشرفة فهذا المدرب لديه الخبرة الطويلة ومعرفة باللاعبين والدليل على ذلك ضم محيسن الجمعان وغيره الذين قدموا عروضا أطربت الجماهير وخليل هو المدرب الوطني... الذي نراه تارة يضحك لفوز المنتخب وتارة يبكي أمام علم المملكة الخفاق. فلو ضم المدرب خليل اللاعب مساعد السويلم لاعب نادي الشباب الى المنتخب لكان هذا دفعة للمنتخب الى الامام على ما أعتقد وعموما خليل أعرف بالمنتخب وهذا عائد له.

واللاعبون بمستواهم الذي ظهروا به في التصفيات شرفوا الكرة السعودية والآن أصبح تقديم عروض ممتازة في سنغافورة حيث التصفيات على بطولة كأس آسيا أمانة في أعناقهم ليشرفوا الكرة السعودية والعربية هناك وليعيدوا أمجاد سنغافورة مرة اخرى وأخيرا مبروك لكل مواطن ولكل محب للكرة السعودية ودمتم.

عامر عبدالرحمن مسعر
بيشة ـ الروشن

كلام الناس

يقول الناس ان ادارة الاهلي اكتشفت اخيرا داء الفريق الأول لكرة القدم.. وهو تلك اللقطة التي يقدمها برنامج الرياضة والشباب التلفزيوني في مقدمته اذ انها تذكر الاهلاويين بالاربعة وما جرى قبلها وبعدها..

وانها أي ادارة الاهلي قدمت احتجاجا للتلفزيون على اختيار هذه اللقطة بالذات وانه بمجرد استبدال اللقطة بلقطة اخرى لمناسبة عامة.. سيعود الاهلي كما كان فرقة رعب.. وسامبا.. ودهاء..

الملقـــوف

الهلال والقادسية وخطوة الى الامام.. ام الى الخلف
وسط الهلال.. ام وسط القادسية ومن يسيطر

كتب : عبدالسلام محمد :

اليوم وعلى ملعب الملز.. وضمن الأسبوع الثامن من الدوري الممتاز لكرة القدم.. يجري لقاء الهلال والقادسية.. في مباراة هامة لكلا الفريقين.. رغم اختلاف موقف الفريقين في جدول الدوري فالهلال يسعى في هذا اللقاء للفوز لكي يواصل سعيه الحثيث نحو البطولة.. فيما يحاول الفريق القدساوي من جانبه الخروج من المباراة بأي شيء من النقطتين.. لعل وعسى أن يخرج من دائرة الخوف.. من الهبوط. وعلى العاملين السابقين يدخل الفريقان المباراة.

فالهلال.. يحتل المركز الثاني برصيد ١١ نقطة و١٥ هدفا وعليه ٤ يعتمد الفريق حاليا على نشاط وحيوية خط هجومه والذي أصبح يشكل خطورة حقيقية على الدفاعات المقابلة بوجود.. الثنيان في الجهة اليمنى.. وتقدم وارتفاع مستوى هذال الدوسري الذي بدأت قدماه تعرف طريق المرمى جيدا فيما يمثل العويران.. بسرعته وتحركه في المنطقة فتح الثغرات في الدفاع المقابل.. اصبح الوسط الهلالي.. قوة حركية طولا وعرضا.. مع وجود اللاعب الهداف في هذا الخط وهو عبدالرحمن اليوسف وخبرة وتحرك فهودي.. قد يلعب.. عبادي في حالة سلامته (الشعيبي) وهذا الثلاثي.. أصبح امتلاكه للمنطقة شبه وارد دفاع الهلال.. اصبح الحبشي يمثل قوة في منطقة العمق لدرء الخطر عن مرماه بانقضاضه السريع وتغطيته.. وبجواره النيفاوي والذي لا زال اندفاعه دون توقيت سليم يشكل خطورة في الكرات المرتدة.. وإن كان مستواه في ارتفاع أما الظهيران فقد تكون مهمتهما سهلة الى حد.. نظرا لتواضع مستوى جناحي القادسية.. بالرغم من سرعة وخبرة المعيدي.. صالح السلومي.. اذا ما حافظ على مستواه المتواصل فإن شباكه قد تخرج نظيفة.

ادى الفريق الهلالي عرضا طيبا في مباراته الاخيرة امام الاهلي.. وكان فوزه امرا طبيعيا حسب مجريات وسير اللعب.

الفريق القدساوي.. إنتفض اخيرا امام الوحدة وخرج بنقطة وتلك هي مباراته الاولى في الرياض.. يحتل المركز التاسع برصيد ٤ نقاط بفارق واحدة عن متذيل القائمة الجبلين.. له ٤ اهداف وعليه ضعفها.. وهو في موقف الخطورة حاليا.. خط الدفاع أصبح مشكلة الفريق.. من حيث سهولة المرور من الرباعي الذي انعدمت التغطية من قلبي الدفاع.. وأصبح يسهل المرور منهما بضربة واحدة.. فيما يظل الظهيران ثغرة الجانبين والرباعي يواجه ثلاثي الهجوم الهلالي الخطر والهداف.. وسط القادسية.. بالرغم من عودة احمد البيشي.. وحمد الدوسري لهذا الخط.. فإنه مازال بعيدا عن مستواه وبكثير.. وفي حاجة الى جهد كبير لمشاركة الوسط الهلالي في السيطرة.. أما هجوم القادسية.. فلا يوجد وحتى الآن اللاعب الهداف الخطر رغم وجود المعيدي والدوسري وإن كان جناحه الأيسر هو الآخر لديه السرعة في الانطلاق والمهمة اكثر من صعبة امام الدفاع الهلالي الصلب.

قدم الهلال

مدربا الفريقين :

كنديتو :

بدأت ملامحه تظهر على الفريق في المباراة الماضية وتعتمد خطته على الاعتماد على الناحية الهجومية وصغر سن لاعبيه.

شكاريه : إختيار صعب إن لم يجتزه فسيكون موقفه أصعب.. وهل سيكون هناك جديد وهو الذي واجه الفريق الهلالي عدة مرات قبل ذلك.

من غير ميعاد

محمد الدويش

اوه .. يا الازرق .. ياهلال ..

الامير عبدالله بن سعد

سألت مسئولا هلاليا كبيرا جمعتني به مناسبة خاصة مساء السبت الماضي : ماسر حماس واخلاص لاعبي الهلال ؟

قال بدهشة : لماذا تسأل مثل هذا السؤال وانت .. ؟

قلت له : انك تدرك بلاشك طغيان المكاسب المادية على نظرة اللاعبين لكرة القدم حاليا وما اعرفه ان الحوافز المادية في الهلال قليلة وانها تدفع متأخرة ومع ذلك يظل الحماس والاخلاص منطلق الهلال للبطولات .

قال الهلالي الكبير . لقد عانى الهلال طويلا من اللاعب المدلل وخضع كثيرا لسيطرة الاسماء اللامعة ورغباتهم وعندما وصل سمو الامير « عبدالله بن سعد » الى قمة المسئولية الهلالية وجه جهوده لتحرير الهلال من ذلك الخضوع وتلك السيطرة .

لاسيما انه قاد الهلال مع بداية جيل هلالي جديد فبدأ بمحاربة النظرة المادية في ذهن الجيل الجديد والغاء العطاء مقابل الاخذ .

اصر على تأخير المكافآت في اطار سياسة مقصودة هدفها التقليل من تأثير المقابل المادي في الاداء الهلالي ودعم هذا الهدف بتصريحاته واحاديثه الصحفية بصورة علمية مدروسة ذات تأثير نفسي على نظرة لاعبي الهلال للكرة .. وقيمة الفوز في معادلة مع نظرة جمهور الفريق للاعبين .. من خلال مدى حبهم واخلاصهم للازرق .

ولم يكن هذا وحده كافيا .. اذا لم يتوفر مجموعة من اللاعبين الجاهزين لتمثيل الفريق تحت ظل « الافضل يلعب » .

فاتبع سمو الامير عبدالله بن سعد مستغلا غياب النجوم مع المنتخب نهج الفرصة متاحة للجميع .. فرصة التنافس لتمثيل الهلال .. بين مجموعة كبيرة من اللاعبين الجاهزين لامجال .. معها .. للدلال او فرض الرغبة .. بل السعي لاثبات الوجود امام جمهور الفريق وتأكيد الاحقية بالتمثيل وسار الهلال على هذا النهج في الموسمين الماضيين دون ان يلتفت لمن يبتعد متدللا .. او يتأثر بغياب مصاب او نجم في المنتخب .

قلت للمسئول الهلالي الكبير .. اجل بدليل ان الهلال يغيب عنه النعيمة .. والمصيبيح وحسين البيشي ومنصور بشير وعادل عبدالرحيم وخالد الغانم في المنتخب .. وغاب عنه فهودي والقحطاني ومنصور الرحمة وعبادي للاصابة .. وابتعد عنه .. صالح خلف وعبدالله عسيري .. ومنصور الاحمد وعلي العجمي .. وغيرهم ومع ذلك ظل الهلال .. قويا لان من يمثله يلعب متحمسا مخلصا لاثبات وجوده .. لانه اذا لم يفعل ذلك فسيجد من يحتل مكانه .. حيث ان الاحتياطين في الهلال ليسوا مجرد تكملة عدد .. او متفرجين على زملائهم الاساسيين وانما .. من اللاعبين الجاهزين الذين يمثلون الهلال فور تخلف اي لاعب او هبوط مستواه .

ان الادارة الناجحة تصنع الفريق الناجح للمدرب الناجح فالادارة .. هي نقطة الارتكاز في نجاح الفريق وفشله .

●● قدم احدهم لمباراة النصر والشباب بقوله « وقد يفعلها النصر مفاجأة .. تماما كما يفعل الرياض او الجبلين امام الاندية الكبيرة .

سبحان الله .. فوز النصر اصبح مفاجأة .. مثل فوز الرياض والجبلين !

واذا كان صاحبنا قد شاهد المباراة فماذا يقول الان ؟

لقد لعب النصر مباراة كبيرة والغى بوجوهه الجديدة فعالية الخبرة الشبابية .. ولكنه لم يكسب لانه لايملك الا لاعبا واحدا يهدد المرمى هو خالد الدكان .. ومع ذلك يصر سيزار على استمراره كظهير .. كما يصر على عدم تجربة مهاجما اخر او لاعب وسط اخر .. مكان الذين جعلوا النصر كالرياض والجبلين وفوزه مفاجأة في عيون بعض المحررين !

الامير عبدالرحمن بن سعود

●● عتب سمو الامير عبدالرحمن بن سعود على ما اعتقد انه تصريح على لسانه حول مباراة النصر والشباب وعتاب ابي خالد على العين والراس لولا ان ماكتبته لم يكن تصريحا .. ولا افتراء .. ولا كذبا .. لكنه كان مجرد خبر قدمت له وعلقت عليه .. راه الشبابيون مشروع تحذير لفريقهم وراه النصراويون مشروع اثارة حماس فريقهم .. لكن ابا خالد راه مشروع اساءة لاسمه وتاريخه وماعرف به من ثقة لحساب مصلحة الفريق .. !!

انه خبر .. والخبر يحتمل الصدق والكذب ومن حق ابي خالد ان ينفيه او يؤكده .. وقد نفاه .. لذلك اعتذر له .. فان شاء ان يقبل اعتذاري فليفعل والا فان له العتبى حتى يرضى .

●● نذر محرر رياضي مبتدىء امام زملائه في جريدة تصدر في « الرياض » على نفسه نذرا بانهاء لاعب النصر « فهد الهريفي » قبل نهاية الدور الاول من الدوري ..! ولما سأله زملاؤه كيف ، قال : بنشر صورته بدون الوان يوميا وبالاولوان اسبوعيا طالما انه يرفض الاحاديث والمقابلات .. ! لاتعليق .. !

●● قال لي انهم يتهمونكم بمحاباة الاتحاد والنصر ولكنكم اشرتم لضربة جزاء لم يحتسبها الحكم لصالح الهلال ضد الاتحاد ولصالح الشباب ضد النصر .

قلت له : قل ذلك لمن يتهموننا .. قل لهم باننا نحابي الحق اذا كان مع الاتحاد والنصر ونتخلى عنهما عندما لايكون الحق معهما .. !

●● هناك من يسعى لمصلحته فقط .. انهم مجموعة حول رئيس مجلس الادارة او مدير الكرة لاتهمهم مصلحة الفريق ولاحتى مصلحة الرئيس او المدير .. لذلك تجدهم يتربصون بمن يعتقدون انهم ينافسونه على موقع مصالحهم في رضا الرئيس او المدير ويستغلون اي فرصة لامداد النار بالحطب كلما شعروا بأنها ستتحول الى رماد والغريب ان لهم نعومة جلد الافعى فهم يبتسمون لك ويدعون صداقتك امامك ولكنهم امام الرئيس او المدير ينهشون جلدك ويدعون عداوتك .. ويذيقونك السم .

●● عندما شاهدت صالح السلومي لاول مرة قبل سنوات مع اشبال الهلال .. قلت في وصف المباراة ان هذا الشبل سيكون حارسا عملاقا .. ومرت الايام ووصل السلومي موقع الحارس الهلالي الاول واكد ماتوقعته له .. ولايزال امامه سنوات ليؤكد .. اكثر واكثر اذا ما ادرك ان بين الثقة والغرور خيطا رفيعاً لايلمسه الا الاذكياء .

فريق الهلال

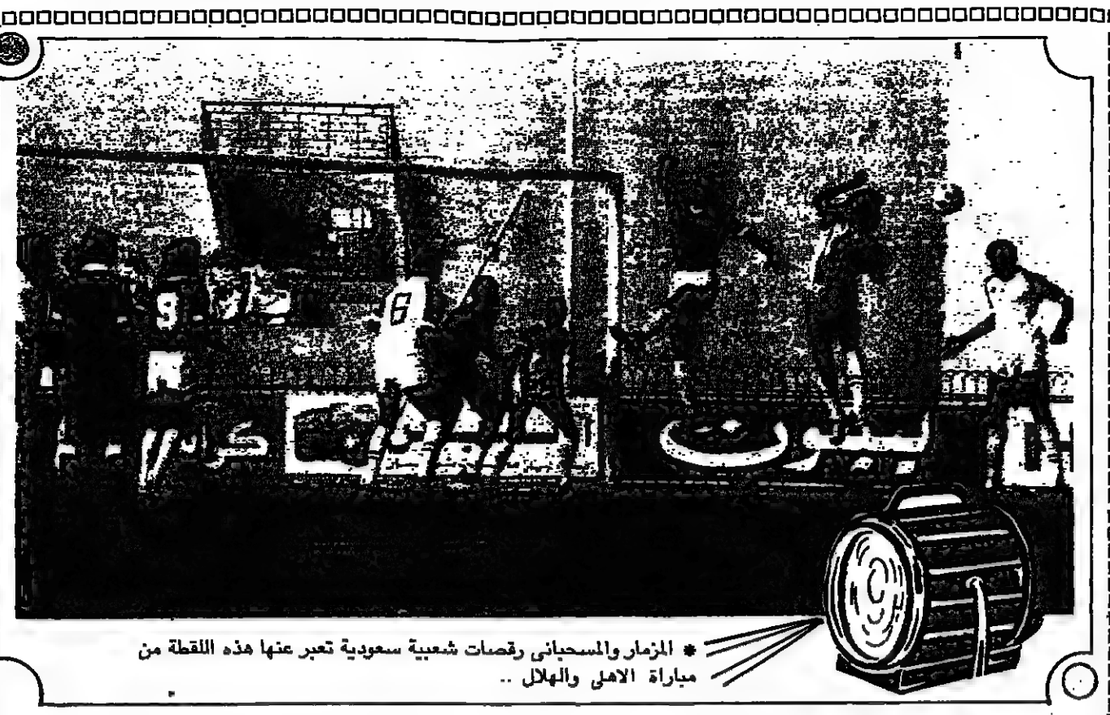

* المزمار والمسحباني رقصات شعبية سعودية تعبر عنها هذه اللقطة من مباراة الاهلي والهلال ..

★★★★★★★ اليوم في ممتاز السلة :

الأهلي والنصر في أقوى اللقاءات المنتظرة

○ الشباب وأحد ومواجهة بقوة متقاربة

عبدالحميد الجهني « المدينة المنورة » :

ظهر التكافؤ في مباراتين من المباريات الثلاث التي اقيمت في الدوري الممتاز لكرة السلة في الاسبوع الماضي بينما جاء سير الثالثة غير متوقع اطلاقا حيث سيطر النصر على مباراته امام الخليج وكسب النتيجة بفارق كبير في وقت كان يتوقع ان يكسب الخليج نتيجة المباراة لكونها على ارضه ، وبين جمهوره اضافة الى انحدار في مستوى النصر في مبارياته السابقة ومساء اليوم تجري اربع مباريات في الاسبوع الرابع للدوري الممتاز بتجميد نشاط الترجي وخمس مباريات اخرى في الدرجة الاولى والى تحليل للمباريات ، والتي تجرى على النحو التالي :

*** النصر ـ الاهلي :**

في اقوى المباريات واكثرها تكافؤاً وندية يلتقي الفريقان على صالة الملز في السابعة والنصف مساء يدخل الاهلي وهو متصدر الفرق بدون هزيمة حتى الان وكان في الاسبوع الماضي قد اجتاز منافسه التقليدي الاتحاد بصعوبة وبفارق اسكور فقط بينما قدم النصر مستوى متفاوتا في مبارياته الثلاث السابقة وان قدم في اخرها مستوى جيدا امام الخليج واكتسحه بفارق كبير جدا « ٢٤ نقطة » عودة جمال الجاسر للنصر ستحسن من وضعه خاصة في صناعة اللعب والتي يمثلها في الاهلي بجوار المطبقاني نجم الفريق يوسف سلطان كما ان دقة التصويب والقدرة على الدخول والاختراق والاضافة الى البديل الجيد كلها عوامل تقف بجوار الاهلي بينما يتفوق النصر بالسرعة واللياقة وعاملي الارض والجمهور لذلك فالتوقع صعب بنتيجة المباراة والتي يحكمها خالد السعودي ووهيب خليل .

الانصار ـ الاتحاد :

يلتقي الفريقان على صالة المدينة في السادسة مساءً في مباراة شبه متكافئة اقرب لكسبها الاتحاد الذي قدم مباراة جيدة رغم خسارته امام الاهلي بفارق اسكور كسب الاتحاد مباراة واحدة وخسر في اثنتين بينما خسر الانصار مباراتين اخرها من الوحدة ولم يلعب لقاءه أما الترجي . الانصار لم يكتمل حتى الان في مبارياته وتغيب عن الفريق في لقائه الاخير امام الوحدة ثلاثة من اللاعبين اذا اكتمل في مباراة اليوم فانه سيحرج شباب الاتحاد المرشح لكسب المباراة والتي يحكمها عبدالله بخيت وعبدالرحمن المسعد .

*** الشباب ـ احد :**

على صالة الملز في السادسة مساءً يلتقي الفريقان في مباراة شبه متكافئة اقرب لكسبها الفريق الاحدي رغم تقديمه لمستوى متواضع في مباراته الوحيدة التي لعبها امام الوحدة لتاجيل مباراتيه امام الترجي والهلال . اما الشباب ضيف الدوري الممتاز فقد قدم مستوى جيدا امام الاتحاد وكسبه بفارق جيد وخسر من الخليج بفارق ضئيل . احد كما ذكرنا اقرب لكسب المباراة ولايستبعد ان يقدم الشباب مفاجأة في النتيجة او على الاقل احراج فريق احد في المباراة خاصة واحد لم يكشف عن اوراقه حتى الان ويتغيب عنه عدد من لاعبيه اضافة الى اصابة اثرت على مستوى لاعبيه المولد ومحسن خلف يحكم المباراة على الطلال وناصر المسعود .

*** الهلال ـ الخليج :**

يتوقع ان تظهر المباراة بمستوى متواضع للعامل النفسي الذي يمر بالفريقين فالهلال متأثرا بالحادث المؤلم الذي مر على لاعبيه الشباب والذي يشارك اثنان منهم مع الفريق الاول ايضا ولذلك جاء تأجيل مباراته السابقة امام احد والخليج تلقى هزيمة ساحقة من النصر وربما لم تكتمل عناصره في المباراة المستوى شبه متكافىء ويميل فنيا لصالح الخليج الذي تقف بجواره الخبرة ايضا وعامل الارض الذي يتأثر به الخليج يقف بجوار الهلال وتقام المباراة على صالة الدرعية في السادسة مساءً ويحكمها رمضان السيد وعبدالرحيم اللال .

مباريات الدرجة الاولى :

● **النجمة ـ الفتح :** يلتقي الفريقان على ملعب النجمة في الرابعة عصرا وهي من طرف الفتح الذي نرشحه لكسب اللقاء ويحكمه صالح المالك وعبدالعزيز عبدالخالق .

● **هجر ـ النهضة :** على صالة الاحساء يلتقي الفريقان في السادسة مساء المباراة شبه متكافئة ويحكمها محمد عبدالحكيم وابراهيم الكردي .

● **مضر ـ عكاظ :**

مباراة متكافئة اقرب لكسبها عكاظ وتقام على صالة الدمام في السادسة ويحكمها فهد الدخيل ومحمد الربيع .

● **وج ـ الرياض :**

رغم انها تقام على ارض وج وعلى صالة الطائف الا ان الرياض يكسبها لفارق الخبرة والمستوى ويحكمها فيصل تركستاني وفهد الصفيان .

● **الصفا ـ الاتفاق :**

مباراة متكافئة تقام على صالة الراكة في السادسة ويحكمها راشد الدهام وابراهيم التركي .

كلام الناس

ويبدو الحديث ويكثر السؤال عن قلم صاحب السمو الملكي الامير طلال بن منصور .. وموضوعاته التي كان يسطرها والتي اثرى بها الكتابة الرياضية بقلمه المتعقل وكلماته الرزينة .. ونقده الهادف والبناء .. والذي كان موسوعة رياضية ومرجعاً لمن يبحث عن الكلمة النادرة وسط بحر الكلمات التي غرق فيها القارىء .

عبدالسلام محمد

الكوكبيون يتحدثون عن مباراتهم اليوم

الخرج : عبدالله الغامدي :

يدخل اليوم فريق نادي الكوكب من الخرج منعطفا هاما في طريقه الى بطولة الدور الاول لاندية الدرجة الاولى حيث يلتقي مع فريق التعاون في بريدة والذي بدأ في الاسبوعين الاخيرين يطرق ابواب المقدمة في سبيل محاولة الحصول على مركز متقدم والكوكب يدخل اللقاء برصيد ١٢ نقطة من ٦ مباريات فاز فيها جميعا وبرصيد ١٨ هدفا ويعتبر اعلى رصيد من الاهداف في اندية الدرجة الاولى .. بينما يدخل التعاون هذا اللقاء برصيد ٧ نقاط و٤ اربعة اهداف والمباراة تقام على ارض التعاون ببريدة وهي حساسة لكلا الفريقين وداخل اروقة نادي الكوكب بالخرج والذي يحتل المقدمة بفارق ٤ نقاط عن صاحب المركز الثاني .. كان لنا بعض اللقاءات مع بعض اللاعبين والمسئولين في النادي عن مباراة اليوم ووضع الفريق .. تحدث نائب الرئيس الاستاذ عبدالله زيد العيد الذي قال :

ـ ان مباراة فريقه مع التعاون ليست مباراة سهلة بل انها مهمة جدا للكوكب الذي يطمع في تغطيتها لينفرد بالصدارة وعن مستوى الفريق فيقول انه بعد عودة المدرب مختار التيليلي للتدريب مع اصابته بعد اسبوعين فان الفريق بلاشك سترتفع معنوياته رغم هذا فان نتيجة المباراة غامضة وخاصة انها ليست على ارضنا وبين جمهورنا ولكن وكتهديد لمسار نادي الكوكب الذي مازال في المقدمة والتعاون ليس بالطريق السهل خصوصا وانه كسب مباراتين متتاليتين خارج ملعبه امام الطائي والانصار مما سيجعله يلعب مباراة قوية بلاشك ومستوى اللاعبين جميعا وهم متحمسون لمباراة اليوم .

كما تحدث كاتبن الفريق ابراهيم الحمود :

ـ دائما زملائي اللاعبون يفكرون في المباراة القادمة بمجرد انتهائهم من اي مباراة ويحرفون صعوبتها ونحن لم نعط اي فريق استعداداً اكثر من الفريق الآخر وكل الفرق صعبة في نظرنا والكرة تخدم من يخدمها لكن ان شاء الله نحقق ماتصبو اليه جماهير الخرج .

املي ان يقدم شبابنا اليوم مباراة تؤكد احقيته للصدارة .

اما مدير الكرة بالنادي الاستاذ محمد باسالم الذي قال :

ـ ان هذه المباراة تأتي كمفترق طرق

صدقني

لو ان ادارة الاتحاد استمرت في عملية تنظيف بعض العناصر التي همها الوحيد الاستفادة فانها ستسير بالنادي الى البطولات

ابوعواد

همسات

جمال عارف

تشكيلة المنتخب وماجد

* الذين حاولوا النيل من نجمنا الكبير ماجد عبدالله لن تفلح محاولاتهم تلك بل سينعكس ذلك على كتاباتهم بالسلب فيما بعد .

فماجد ثروة ـ يجب المحافظة عليها .. والعمل على خلق نوع من البلبلة واتهامه بالشغب امر مردود على صاحبه بسبب واحد ان مكانة هذا اللاعب بين جماهير الكرة لن تؤثر فيها كتابات كل همها الاقلال من الحب الذي يمتلكه هداف العرب في قلوب جميع الجماهير بمختلف ميولها .

فمن يعرف هذا اللاعب لاشك بأنه افتخر بسلوكه وتعامله فضلا عن مستواه الذي يعد مفخرة حقيقية للكرة السعودية .

لست مدافعا عن ماجد . لانه قادر على رد كل محاولة للنيل منه الى صاحبها .. في ظل الحب والاحترام الذي يحتفظ به كل رياضي لهذا النجم .. لكنني فقط اسأل .. هل الاعتذار عن المشاركة في مباراة تكريمية تستحق كل هذه الضجة ؟ ثم الا يكفي ان يعتذر بخطاب رقيق يشرح فيه الظروف التي ادت الى عدم مقدرته المشاركة مع زملائه في التكريم مع هدية تقديرية للاعب « المكرَّم » .

اعتقد ان هذا كاف للمساهمة في التكريم دون ان يشارك .. خصوصا وان للمنتخب مشاركات هامة .. والفترة التي اقيمت فيها المباراة التكريمية هي فترة راحة اجبارية عن الكرة التي استنزفت كل وقت لاعبينا .. ومن حق اللاعب ان يستغلها لانهاء بعض التزاماته .

* المطالبة بضم لاعب واستبعاد آخر من صفوف المنتخب لن تجدى لان الوقت غير مناسب الان .

فالمنتخب يستعد جديا للمشاركة في نهائيات كأس آسيا ومن الضروري ان يبقى التشكيل كما هو دون اجراء اي تغيير في صفوفه .. لان التجارب في هذا الوقت لن تحقق الفائدة المرجوة .

انني لا اعترض على ضم اي لاعب يبرز من خلال مباريات الدوري .. لكن اعتراضي عن التوقيت الذي سيضم فيه اللاعب .

واذا ما استوجب الضم فانني ارى ان يكون في حدود ضيقة كضم لاعب او اثنين على اكثر تقدير .. هذا اذا استوجب ضرورة الضم .. والا فان التشكيلة الحالية هي افضل من يمثل المنتخب لانها اكثر انسجاما وتجانسا .

اسوق هذا والمنتخب يستعد لنهائيات كأس اسيا المقامة في سنغافورة والتي سنلاقي فيها منتخبات تختلف عن نيبال وسيرلانكا بكل تأكيد .. فهل تبقى التشكيلة كما هي .. اتمنى ذلك .

لقطة من مباريات الدوري

هدافو الدوري هل سيواصلون ؟

لقب هداف الدوري يطلق على اللاعب الذي سجل اكبر كمية من الاهداف طوال الموسم الكروي بأكمله وقد حاز على هذا اللقب عدد كبير من نجوم الهجوم في انديتنا .. اخرهم كان حسام ابوداود لاعب النادي الاهلي بجدة .

وان كان هذا الموسم يجمع بين عدد من الهدافين برزوا منذ بدايته .. نظرا لكثرة الاهداف التي سجلت خلال اسابيع الدوري السبع الماضية وماسيتبعها من اهداف خلال مباريات الامس واليوم .. حيث اصبح مساعد السويلم .. لاعب نادي الشباب .. وبندر الجارالله لاعب احد .. وعبدالرحمن اليوسف لاعب الهلال .. يتقدمون قائمة الهدافين ويتبعه سعيد زاهر لاعب الشباب .. فانه من الصعب الحكم على من سيكون هداف الدوري .. وان كان لن يخرج عن هؤلاء اذا مالعبوا بقية مباريات الدور الاول والدور الثاني .. رغم عودة لاعبي المنتخب للعب مع انديتهم في الدور الثاني من هذا الدوري .

حيث قد يصعب ان يعوض اي من نجوم المنتخب فارق الاهداف .. اذا ماوصل اي من الهدافين الحاليين الى عشرة اهداف الا اذا صامت هذه الاقدام عن التهديف وعاد الاخرون بشهية مفتوحة للتسجيل .

عبدالسلام محمد

كلمة مخطوفة

محمد علي لن يموت ! « ٣ »

... سألوا محمد علي عما اذا كان متمسكا بالموقف الذي انتهجه في السابق والذي ينتهجه لويس فارافان صديق جيسي جاكسون مرشح الحزب الديمقراطي في الانتخابات الامريكية فقال البطل المسلم

« فارافان ليس مسلما ونحن المسلمين لانفرق بين ابيض واسود واصفر كما لانفرق بين الاجناس مثل عباد الله سواسية ورعيمنا بالتالي هو والاس محمد » .

ويعتبر والاس محمد زعيما ذا شأن لدى المسلمين الامريكيين السود وهو الذي خلف الزعيم الروحي الاسود محمد اليجا

واضاف محمد علي

« اما الان زعيم ولكن من الناحية الاخلاقية فقط ولست « متمردا » كما كان الشأن في الماضي عندما كنت ابي للناس سواسية حرب فيتنام لقد اضطهدوني لذلك عدة سنوات وفي النهاية ظهر الحق

وللحديث بقية ..

صالح يوسف

محمد علي كلاي

جرس انذار

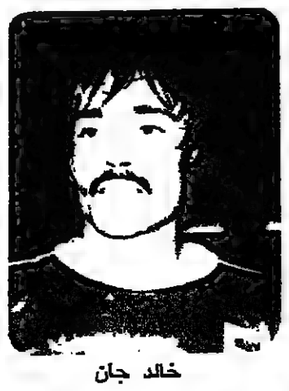
خالد جان

اتحاد اليد اصدر قرارا بايقاف كل من خالد جان لاعب الاهلي وامان سعيد لاعب الاتحاد لاشتباكها مع بعض بعد نهاية المباراة .

ولكن الاتحاد العزيز تجاهل مشاركة مدرب الاهلي في الفوضى .. ولم نسمع او نقرأ عن اي اتجاه بايقاف هذا المدرب عند حده .. ولو حتى بتوجيه لفت نظر له .

اننا لانلوم اتحاد اليد وحده ولكننا نضع اللوم اكثر على حكمي المباراة بعد ذكرهما ذلك في التقرير !!

استراحة المحارب

سعيد الصبحي

في مثل هذا اليوم من الاسبوع الماضي تحدث الشيخ علي الطنطاوي « مد الله في عمره » عبر برنامجه التليفزيوني « نور وهداية » تحدث عن اشاعة موته التي تناقلها البعض .. وباسلوبه المرح المحبب للنفس قال الشيخ : ان جريدة عكاظ تساءلت بقولها : هل مات الشيخ الطنطاوي ؟

ثم اجاب والدموع تنهمر منه ربما مت لكنني لم اعلم وفي هذه الاجابة الكثير من المعاني التي قد لا يدركها الا من تشبع بافكار الشيخ علي وعلى اية حال لا اعتقد انكم في حاجة الى تفسير مقصده !!

لكنني ارجو مخلصا ان يطيل الله في عمره فهو يحتل مساحة كبيرة من الحب في نفوسنا ومن هنا فهو يستحق كل هذا الاهتمام الذي اثار شجونه وجعله يبكي ويبكي من يستمع اليه وهو يقول من انا ؟ ومن اكون ؟

انت ياسيدي بعبارة مختصرة جدا من الاشياء الرئيسية في حياتنا وما قوبلت به اقل ما يستحقه شخص مثلك وهب نفسه لخدمة الدين الاسلامي الحنيف .

اجابة من البوح الوجداني

فضيلة الشيخ علي الطنطاوي ـ المؤقر .

السلام عليكم ورحمة الله وبركاته

انت تسأل من انت ولا تعرف من تكون ـ وهناك من لا يسأل من هو انما يحدد من برجه العاجي من يكون .

فانت ياسيدي نوع فريد ونموذج نادر للنقاء والحب والتواضع وكم الانسانية في حاجة ماسة الى وجود امثالك

سؤالك اشجاني وليكلني وجدل المشاعر تفيض وتبوح لك باننا نحبك لله وفي الله وفي سبيل الله .

لو جمعت الاجابة من كل فرد اوجدتها صفحات وصفحات مغايرة لكل صفحات الكتب والصحف والمجلات .

صفحات وجدانية يتلألأ فيها الحب والنور . انت كتبتها حرفا حرفا في اعمق سجل مدارك الصدق النابع من اعماقك وروحك الفياضة بالحب والتقوى الحب لكل انسان والنور لكل انسان .

نشأنا وكبرنا وانت تكبر معنا احساسا ومشاعر تبني فينا بناء العمق والمعاني الصادقة .

فما اجمل البناء في الكيان الانساني وما اقسى تحطيم نواحي الجمال في هذا الكيان ففي البناء الحب وفي الهدم الفناء .

والحب الطاهر النقي ضالة الروح في هذا الزمن المعتم .

بكلماتك تغلغلت فينا لانك لمست التواصي الرقيقة والشفافة في النفس . تكلمت بكلام الله وتحدثت بحديث الرسول صلى الله عليه وسلم . ونصحت نصح الناصح الامين .

فهذا يكفي لان يبني لك مكانا مضيئا في نفس كل انسان سأل عنك جهرا او سأل نفسه سرا .

ماذا احب الله عبدا جعله محبوبا عند عبده وهذا في حد ذاته يكفي ليقول لك من انت .

والسلام عليكم ورحمة الله وبركاته .

خديجة داود
جدة

حاسبوا أنفسكم

عاجل جدا

الاخت حصة حمادي العويضي
جدة

تأسف لعدم ظهور اسمك تحت موضوعك الذي نشر يوم الاربعاء الماضي بعنوان « عجائب » نرجو الا يثنيك ذلك عن مواصلة الكتابة لهذه الصفحة ..

● المحرر

ادع الى سبيل ربك بالحكمة والموعظة الحسنة ـ صدق الله العظيم اخواني المسلمين انه لمن السرور ان ينتشر الاسلام دين الحق في كل سماء وفوق كل ارض ويصبح الناس اخوة في الله . ولكن من المحزن جدا التهاون في واجبات الله عز وجل . فلو نظرنا الى الصلاة التي هي عمود الاسلام والصلة التي تصل العبد بخالقه لوجدنا ان اداءها عند البعض ليس كما يجب ان يكون . فكثير من المساجد باتت تفتقد للشباب وتتشوق لكي تحتضنهم بالعبادة وهم متشغلون عنها بالانغماس في ترف الحياة وجلب نعيمها واتباع الشهوات والرغبات الخاصة وكل ما اخشاه هو ان تنطبق علينا الاية الكريمة في سورة مريم « فخلف من بعدهم خلف اضاعوا الصلاة واتبعوا الشهوات فسوف يلقون غيا . الا من تاب وآمن وعمل صالحا فاولئك يدخلون الجنة .. » فنحن خلف ابائنا واجدادنا الذين تمسكوا بدينهم وحرصوا على اتباع نهجه فان كنا قد اضعنا الصلوات واتبعنا الشهوات فلنا ملجأ قد فتحه الله وهو باب التوبة فسارعوا ايها الشباب الى المبادرة بالتوبة والمحافظة على الصلوات في المساجد .

فان اداء الفرائض كما ينبغي يرضي الله عز وجل ويعطي النفس الراحة والطمأنينة . وازرعوا اليوم بجد تحصدون غدا قبل ان تندموا على ما فات ولا اقول ان هذا الحال شامل بل هناك من الشباب من هو محافظ على دينه مطيع لله نرجو له التوفيق والهدى .

محمد آدم عبد الله
جيزان : ادارة التعليم

تحياتي

الاخت ـ سارة الصاعدي ـ مكة المكرمة

اشكرك على التهنئة والموضوعات المرسلة سوف تأخذ طريقها للنشر ان شاء الله

الاخ خالد محمد قليوبي ـ مكة المكرمة

الموضوعات الجيدة دائما تفرض نفسها ولعل في هذا اجابة كافية على سؤالك حول بعض موضوعاتك التي تأخر نشرها .

□□□□□

املي البعيد !

املي البعيد ما الدنيا ! الدنيا جسر قديم طويل متقرع الطرق ليس له نهاية واحدة بل نهايات .. ترى اين نهايتي وهل هي بدايتي الصعبة ام ماذا ؟

لم اجد البسمة الصادقة ولا الكلمة الحلوة المعبرة التي تشعرني بان الحياة حلوة !!

فيصل عيضة الثقفي
الطائف

القدس ينادي

القدس هو ذلك الجرح الدامي في قلب كل مسلم مؤمن بربه القدس هو ذلك الشاغل الذي يشغل بال كل مسلم ينتمي لامته الاسلامية .

والقدس هو مطلب يحمله كل ضمير حي في هذه الامة المحمدية التي اكرمها الله بان جعلها خير امة اخرجت للناس وسيبقى القدس حتى تزول قدم كل يهودي بغيض دنس وعاث فسادا في القدس الطاهرة التي باركها الله .

وما من سبيل لتخليص القدس مما هي فيه سوى ان نقوى اعتمادنا على الله وحده لان في هذا الاعتماد قوة ليست بعدها قوة وان اعتقد بعضنا خطأ ان في قوة امريكا او روسيا انصافا لحق نطالب به فذلك هو الضلال قال تعالى « وما النصر الا من عند الله ان الله لقوي عزيز » وان لايماننا بالله والاعتماد عليه دعامة وقوة نرهب بها عدو الله وعدونا وما من قوة يخشاها اعداؤنا مثل قوة ايماننا بالله واتحادنا وتضامننا لنسير جنبا الى جنب نحو الهدف الواحد والغاية الواحدة وهي تحرير القدس وتحرير فلسطين وكل ارض عربية مسلمة وغدا يفرح المؤمنون بنصر الله وليس ذلك على الله بعزيز .

حسن مفرح قاسم الفيضي
خميس مشيط

الوقت من ذهب

ان الوقت سلاح ذو حدين « ان لم تقطعه قطعك » فاذا حاولت الاستفادة منه في شيء مفيد ويعود عليك بالنفع فانك حقا قطعت هذا الوقت وان لم تحاول عمل شيء مفيد فانه حقا سوف يقطعك فالوقت من ذهب ان لم تحرص عليه ذهب والوقت يمر كالبرق الخاطف وعندما تحاول الجرى وراءه فلن تستطيع اللحاق به وعندما تؤجل عمل اليوم للغد فقد لا تتمكن من الحياة فلا تستطيع عمله حتى الغد لذا انتهز هذه الفرصة لاناشد زملائي الطلبة واحثهم على مراجعة دروسهم اولا باول حتى يكلل الله هذا العمل بالنجاح ان شاء الله .

علي جرادي مطربي
جيزان

□□□□□□□□□□□

المدرس والامانة

كان الله في عون المعلم والمعلمة فهم الذين يعلمون الطلبة والطالبات الطرق السليمة التي تصل بهم الى اعلى المراتب ان شاء الله . وكان الله في عونهم لانهم القدوة لكل هؤلاء الطلبة والطالبات ولا شك انهم ان شاء الله قدوة حسنة من الناحية العلمية والعملية ولعل النتائج الدراسية اخر العام والاخلاق الحميدة التي نلمسها في اولادنا هي خير شاهد على حسن تعاملهم مع الطلبة والطالبات الامر الذي انعكس اثره على تصرفات الاجيال الصاعدة .

احمد محمد معافا

□□□□□□□□□□□

اغار

انا صفحت عنك وسامحتك وتجاوزت عن كل شيء لانني اتمنى ان اراك ولو من خلال عواطفي .. لارعى طيفك وبعدك وقربك !!

مهما جفوت وكثر عتابك فلا يمكن ان تقابل بالاساءة من جانبي لانني تعلمت معنى التجاوز وعدم مقابلة الاساءة بمثلها !!

لطيفة محمد
جدة

● المحرر :

لست ادرى يا اخ « .... » لماذا اخترت لنفسك هذا الاسم المؤنث مع انك رجل ولك العديد من المشاركات الجيدة التي سبق نشرها في هذه الصفحة ؟

الايثار والاثرة !!

الانسان العاقل المتزن هو الذي يتحلى بالميزات الانسانية والصفات الحسنة .

ومن اعظم الصفات الجيدة هي صفة الايثار التي تتوج صاحبها وتجعله يرتقي الى اعلى المستويات ومفهومها عظيم حيث تعني تفضيل الغير على النفس وان يضع الانسان مصلحة الجماعة فوق مصلحته الخاصة .

ولقد قرن الرسول صلى الله عليه وسلم الايمان بمحبة الغير وجعل هناك شرطا لا يتم الايمان الا به وهو محبة الغير في قوله « لا يؤمن احدكم حتى يحب لاخيه ما يحب لنفسه » ..

فبالاخلاق النبيلة يسمو المجتمع وتسوده المحبة والاخلاق ويصبح متماسكا وقويا .

اما الاثرة التي هي نقيض صفة الايثار .. والتي تعتبر الصفة السلبية بالنسبة لصفة الايثار فالاثرة هي الانانية وحب الذات والانسان الجاهل المحب لنفسه يكون نموذجا حيا للفساد فيهدم مجتمعه باعماله واخلاقه الشريرة فهو لا يعبأ بمن حوله ويفضل مصلحته على غيره .. والدين ينهانا عن حب الذات .. ذلك لان نهايتها وخيمة بالنسبة للفرد والمجتمع الذي سيسوده الحقد والكراهية .

مريم الحربي
جدة

برشة قارئ

رسم : ناجية راجح / جدة

المنتدى أصدقاء

بخيت — عمر — محمد — سعد

الاسم ـ بخيت محمد مسفر
العمر ـ ١٨ سنة
الهواية ـ المراسلة وجمع الصور ـ وكرة القدم
العنوان ـ الطائف ـ البريد المركزي

★★★

الاسم ـ عمر يحيى الريمي
العمر ـ ١٧ سنة
الهواية ـ كرة القدم ـ اتحادي مشجع اتحادي واللاعب المفضل جمال فرحان
العنوان ـ مكة المكرمة ـ المسفلة .

★★★

الاسم ـ سعد عبد الرحمن ابو سون
العمر ـ ١٨ سنة
الهواية ـ كرة القدم ـ اهلاوي
اللاعب المفضل امين دابو واحمد الصغير
العنوان ـ مكة المكرمة ـ جرول بقالة الحداد

الاسم ـ محمد حمود حيدر
العمر ١٢ سنة
الهواية ـ كرة القدم ـ اهلاوي
العنوان ـ جيزان ـ صامطة ـ مدرسة عمر بن عبد العزيز

□□□□□□□□□□□

إعلانك داخل الصفحة
اتصل بـ إدارة إعلانات عكاظ
وفروعها
جدة : شارع الأربعين ت ٦٧٢٢٦٣٠
شارع الستين : ٦٧١٠٥٠٠
٦٧١٢٥٨١ - ٦٧١٢٦٩٢
مدير إدارة الإعلانات ٦٧٢٢٧٧٥
الرياض : ٠١٤٦٥٣٣٤٢
مكة المكرمة : ٥٧٤٧٠٧٦
المدينة المنورة : ٠٤٨٢٣٨٢٤٢
الدمام : ٨٢٦٢١٦٢
الطائف : ٢٧٣٣٤١١٨
أبها : ٢٢٤٤١٢٨
القصيم : ٣٢٢٨١٠١
حائل : ٥٢٢٩١٩٠
تبوك : ٤٢٢١٥٥٦
جيزان : ٣٢٢١٢٧٠
نجران : ٥٢٢١٩٦٢
الجوف : ٠٤٦٢٤٤٦٢٢
بيشة : ٦٢٢٥١١٦
ينبع : ٣٢٢٥٦٥٣

مفقودات

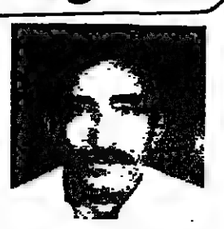

●● يعلن جعفر حسين شاه محمد باكستاني الجنسية عن فقد بطاقة اقامة رقم ٨٢٦١١٣٧ صادر من جدة بتاريخ ١٤٠٣/٢/٢٨ هـ .
ويرجو ممن يعثر عليه ان يسلمه مشكورا الى جوازات جدة
٦/٠٤٩٣٢٥ طاهر

●● يعلن محمد سليم محمد رمضان باكستاني الجنسية عن فقد جواز سفر رقم AK ٣٨٥٠٢ صادر من ايصل اباد
ويرجو ممن يعثر عليه ان يسلمه مشكورا الى السفارة الباكستانية
٦/٤٩٣٣٧ طاهر

●● يعلن الله بخش محمد فريد باكستاني الجنسية عن فقد جواز سفر عمره صادر من مكة
ويرجو ممن يعثر عليه ان يسلمه مشكورا الى السفارة الباكستانية
٦/٤٩٣٣١ طاهر

●● يعلن السرخان اسد خان باكستاني الجنسية عن فقد جواز سفر صادر من نفاذ دي اخان
ويرجو ممن يعثر عليه ان يسلمه مشكورا الى السفارة الباكستانية
٦/٤٩٣٣٢ طاهر

●● يعلن الطالب محمد موسى سعيد الزهراني عن فقد شهادة دراسية للصف السادس الابتدائي لعام ١٤٠٢ - ١٤٠٣ هـ والصادرة من مدرسة ابو بكر الصديق الابتدائية بالشعراء
يرجو ممن يعثر عليها ان يسلمها مشكورا الى المدرسة المذكورة .
٧/٤٤٤٢٢ مكتبة النجاح

●● يعلن هوان لاكسامنا البيبني الجنسية عن فقد دفتر اقامة رقم ٢/٨٣٣٨ صادر من جوازات ينبع بتاريخ ١٤٠٢/١٢/٢٦ هـ
ويرجو ممن يعثر عليها ان يسلمها مشكورا الى . جوازات ينبع
٧/٤٧٥٢٠ عبير

●● يعلن سليمان معتق الجهني عن فقد . لوحة سيارة نقل رقم ٥٢١٢١٩٦ صادرة من مورد ينبع
ويرجو ممن يعثر عليها ان يسلمها مشكورا الى . مرور ينبع .
٧/٤٧٥١٩ مكتبة عبير

●● يعلن عمر حامد محمد عن فقد لوحة سيارة نوع ماز/ رقم ١٣٣٤٠٤٢ خصوصي السعودية ومن يجدها يسلمها مشكورا الى مرور جدة
٧٤٠٩٧٧ الادارة

●● يعلن عواد عبدالوهاب عواد بكر مصري الجنسية عن فقد جواز سفر رقم ١٩٢٥٤٤٤ صادر من الحجوزه بتاريخ ١٩٨٤/٧/١م
ويرجو ممن يعثر عليها ان يسلمها مشكورا الى السفارة المصرية
٧٤٠٩٧٦ الادارة

●● تعلن نينا ماريتاس البيبيني الجنسية عن فقد جواز سفرها رقم ٣٠٦٥٣ بتاريخ ١٩٨٠/٨/١٨ هـ صادرة من مانيلا بالفلبين
ويرجو ممن يعثر عليه ان يسلمه مشكورا الى جوازات المدينة المنورة او مستشفى الملك فهد بالمدينة المنورة
٦/٤٤٣٨٨ المدينة

●● يعلن . مانوك اكوب مانوكيان لبناني الجنسية عن فقد . دفتر اقامة رقم ١٠٣١٢٦١ / ٥ صادر من جدة بتاريخ ١٤٠٤/١/٢ هـ
يرجو ممن يعثر عليها ان يسلمها مشكورا الى جوازات جدة
٧/٤٩٣٤٠ طاهر

●● يعلن افتخار احمد نظير باكستاني الجنسية عن فقد دفتر اقامة رقم ٢/٤٦٩٥٤ صادر من جدة بتاريخ ١٤٠٢/١٠/٢١ هـ
يرجو ممن يعثر عليها ان يسلمها مشكورا الى جوازات جدة
٧/٤٩٣٤١ طاهر

●● يعلن : ولي خان صاحب قل باكستاني الجنسية عن فقد رخصة قيادة سيارة عمومي رقم ٨/٧٥٦ ن صادرة من جدة بتاريخ ١٤٠١/١٠/٢٤ هـ
يرجو ممن يعثر عليها ان يسلمها مشكورا الى مرور جدة .
٧/٤٩٣٤٢ طاهر

●● يعلن محمد عبدالله محمد صومالي الجنسية عن فقد دفتر اقامة رقم ١/٦٧٩٧٢ صادر من جدة بتاريخ ١٤٠٤/٣/١ هـ
يرجو ممن يعثر عليها ان يسلمها مشكورا الى . جوازات جدة
٧/٤٩٣٤٣ طاهر

●● يعلن صبحي محمد سلمان عمران فلسطيني الجنسية عن فقد وثيقة سفر رقم ٨١/٦٠٩٦ صادر من عمان بتاريخ ١٩٨١/٨/٢٩ م
يرجو ممن يعثر عليها ان يسلمها مشكورا الى القنصلية المصرية بجدة .
٧/٤٩٣٤٥ طاهر

●● يعلن . نيك بخت علي شاه عن فقد . دفتر اقامة رقم ٧/٧٢٠٩٨ صادر من جدة بتاريخ ١٤٠٤/٣/٣٠ هـ
يرجو ممن يعثر عليها ان يسلمها مشكورا الى جوازات جدة
٧/٤٩٣٤٧ طاهر

●● يعلن شركة المقاولات السريعة / فاست عن فقد استمارة سيارة بوتيك خصوصي رقم ١٢٩٣٤٦٥ صادرة من جدة
يرجو ممن يعثر عليها ان يسلمها مشكورا الى . مرور جدة او ت ٦٧١٠٠٠٠
٧/٤٩٣٤٩ طاهر

●● يعلن محمد غريب مرشد الحربي عن فقد رخصة قيادة سيارة عمومي رقم ٣٢٠٥٧ صادرة من جدة متارخ ١٤٠١/٣/٢٥ هـ
يرجو ممن يعثر عليها ان يسلمها مشكورا الى مرور جدة
٧/٤٩٣٥٠ طاهر

●● يعلن . ملو عبدالله كوتي مدى الجنسية عن فقد دفتر اقامة رقم ٢٤٠١ / م صادرة من جدة بتاريخ ١٤٠٣/٤/١ هـ
يرجو ممن يعثر عليها ان يسلمها مشكورا الى جوازات جدة .
٧/٤٩٣٥٢ طاهر

●● يعلن ذاكر حسين داروغن باكستاني الجنسي عن فقد جواز سفر صادر من سكر
ويرجو ممن يعثر عليه ان يسلمه مشكورا الى السفارة الباكستانية .
٦/٤٩٣٣٣ طاهر

●● يعلن سربلندخان سلامت خان باكستاني الجنسية عن فقد جواز سفر صادر من بشاور
يرجو ممن يعثر عليها ان يسلمها مشكورا الى . ٧/٤٩٣٤٨ طاهر

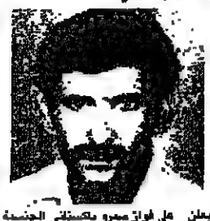

●● يعلن علي فواز صمرو باكستاني الجنسية عن فقد دفتر اقامة رقم ٣٣٤٠١ صادر من جدة بتاريخ ١٤٠٢/٩/١٥ هـ
يرجو ممن يعثر عليها ان يسلمها مشكورا الى جوازات جدة
٧/٤٩٣٤٦ طاهر

●● يعلن جميل احمد حافظ عبد الحميد باكستاني الجنسية عن فقد جواز سفر رقم AJ١٦٩٠٦٠ صادر من مولتان بتاريخ ١ يناير ١٩٨١ م
يرجو ممن يعثر عليها ان يسلمها مشكورا الى السفارة الباكستانية
٧/٤٩٣٤٤ طاهر

●● يعلن احمد سالم فتيني مهدي عن فقد لوحة واحدة رقم ١٢٩٢٨٢٦ صادرة من مرور جدة .
ويرجو ممن يجدها ان يسلمها مشكورا الى مرور جيزان .
٧/٢٥١٣ العقيلية

●● يعلن صالح خميس عبري تنزاني الجنسية عن فقد بطاقة تسعيرة رسمية لسيارة متسوبيشي وديت موتيل ٨٥ رقم ٥٢٨٥٤١٨ . جلد ٢٨٣٧ شاسيه ١٠٠٢٦٩ صادرة من معرض العيسائي
٧/٤٠٩٧٢ الادارة

●● يعلن مصطفى حسين عبد الله الارناؤوطي سعودي الجنسية عن فقد رخصة قيادة سيارة عمومي رقم ٣١٨١٣ صادرة من جدة بتاريخ ١٤٠٠/٨/٢٥ هـ
ويرجو ممن يعثر عليها ان يسلمها مشكورا الى . مرور جدة .
٧/٤٠٩٧١ الادارة

●● يعلن صالح خميس عبري تنزاني الجنسية عن فقد بطاقة تسعيرة رسمية لسيارة تويوتا هاي لوكس موديل ٨٤ برقم ٤٢٠٩٩٠٢ جلد ٥٣٧ رقم الشاسيه ١٨٩٧٨ صادرة من معرض عبد اللطيف جميل
٧/٤٠٩٧٢ الادارة

●● يعلن فهد صالح السابع سعودي عن فقد استمارة سيارة نوع سوزوكي موديل ٨٢ نقل رقم ٥١٥٩٢١٧ صادرة من جدة
ويرجو ممن يعثر عليها ان يسلمها مشكورا الى مرور جدة
٧/٤٠٩٧٠ الادارة

●● يعلن محمد ارشدخان باكستاني الجنسية عن فقد دفتر اقامة رقم ٢/٤٦٦٢٤ صادر من جدة بتاريخ ١٤٠٣/٥/٢٢ هـ
ويرجو ممن يعثر عليها ان يسلمها مشكورا الى جوازات جدة.
٧/٤٠٩٦٧ الادارة

●● يعلن محمد اسلم برويز باكستاني الجنسية عن فقد دفتر اقامة رقم ٢/٠٨٧٤ص صادر من الرياض
ويرجو ممن يعثر عليها ان يسلمها مشكورا الى جوازات جدة .
٧/٤٠٩٦٩ الادارة

●● يعلن محمد حسين فتح محمد باكستاني عن فقد دفتر اقامة رقم ٢/٥٨٩١٠ صادر من جدة بتاريخ ١٤٠٢/٧/٧ هـ
ويرجو ممن يعثر عليها ان يسلمها مشكورا الى جوازات جدة .
٧/٤٠٩٦٨ الادارة

●● يعلن سعيد ضيف الله حامد الغامدي سعودي الجنسية عن فقد تصريح دخول ميناء الجبيل التجاري صادر من سلاح الحدود بالجبيل بتاريخ ١٤٠٣/٥/١ هـ
ويرجو ممن يعثر عليها ان يسلمها مشكورا الى ادارة سلاح الحدود
٧/٤٠٩٥٩ الادارة

●● يعلن سعيد محمد مطلع بحيثان سعودي الجنسية عن فقد بطاقة جامعية رقم ٨٣٧٢٧٠ صادر من جامعة الملك عبد العزيز
ويرجو ممن يعثر عليها ان يسلمها مشكورا الى عمادة القبول والتجميل .
٧/٤٠٩٦٠ الادارة

●● يعلن محمد سامر النجار سوري الجنسية عن فقد جواز سفر رقم ٨٩٥٧٧١ صادر من دمشق
ويرجو ممن يعثر عليه ان يسلمه مشكورا الى السفارة السورية
٧/٤٠٩٦١ الادارة

●● يعلن يحيى سعيد مرعي صالح يمني الجنسية عن فقد جواز سفر رقم ٩٣٣٣٣ صادر من جدة بتاريخ ١٩٧٩
ويرجو ممن يعثر عليه ان يسلمه مشكورا الى السفارة اليمنية
٧/٤٠٩٦٣ الادارة

●● يعلن بينيتو فلزيلركا فليبيني الجنسية عن فقد دفتر اقامة رقم ٨/٦٦٣١٢ صادر من جدة بتاريخ ١٤٠٣/٩/٤ هـ .
ويرجو ممن يعثر عليها ان يسلمها مشكورا الى جوازات جدة او ت ٦٧١٠٦٦٠
ورخصة قيادة سيارة عمومي رقم ٥١٦٨/ع صادرة من جدة بتاريخ ١٤٠٢/٩/١٨ هـ
ويرجو ممن يعثر عليها ان يسلمها مشكورا الى مرور جدة
٧/٤٠٩٧٤ الادارة

●● يعلن دو مينجو مبتوجو فليبيني الجنسية عن فقد دفتر اقامة رقم ٨/٦٦٣٥٢ صادر من جدة بتاريخ ١٤٠٣/٩/١٦ هـ
ويرجو ممن يعثر عليها ان يسلمها مشكورا الى جوازات جدة
رخصة قيادة سيارة رقم ١/٨٢٧٥٤٤ صادرة من جدة بتاريخ ١٤٠٤/٧/٢٧ هـ
ويرجو ممن يعثر عليها ان يسلمها مشكورا الى مرور جدة
٧/٤٠٩٧٣ الادارة

●● يعلن قايد حسين الزيادي يمني عن فقد جواز سفر رقم ٣٧٦٩٩٥ صادر من جدة بتاريخ ٧٨/٦/٥ هـ .
ويرجو ممن يعثر عليه ان يسلمه مشكورا الى مؤسسة عبده احمد شوقي فرع الشهداء الطائف
٦/٤٤٨٦٦ الطائف

●● يعلن . فاروق حسن عباس عن فقد رخصة قيادة سيارة خصوصي رقم ١/٣٧٥٣٦ صادرة من جدة بتاريخ ١٤٠٣/١٢/٣٠ هـ .
يرجو ممن يعثر عليها ان يسلمها مشكورا الى مكتبة النجاح بجدة
٧/٤٤٤٢١ مكتبة النجاح بجدة

●● يعلن . عليسكي اتراتا فليبيني الجنسية عن فقد دفتر اقامة رقم ٢٧٣٣٨ ش ٨ صادر من جدة بتاريخ ١٤٠٣/٥/٩ هـ
يرجو ممن يعثر عليها ان يسلمها مشكورا الى جوازات جدة
٤٩٣٥٣ ,طاهر

●● يعلن نصير احمد شوبري عن فقد رخصة قيادة سيارة عمومي رقم ٢٨٨٢٧ صادرة من جدة بتاريخ ١٤٠٣/٣/٢٧ هـ
يرجو ممن يعثر عليها ان يسلمها مشكورا الى مرور جدة
٧/٤٩٣٥٤ طاهر

●● يعلن . بوفاندو لابيكات محمد كويا هندي الجنسية عن فقد دفتر اقامة رقم ٢٧٢٨٠ س ٢ صادر من جدة بتاريخ ١٤٠٢/٩/١٣ هـ
يرجو ممن يعثر عليها ان يسلمها مشكورا الى جوازات جدة
٧/ ٤٩٣٥٦ طاهر

●● يعلن محمد ابراهيم السعودة سعودي الجنسية عن فقد جواز سفر رقم ٣١/٣٣٣٥ صادر من جدة بتاريخ ١٤٠١/٨/١٥ هـ
يرجو ممن يعثر عليها ان يسلمها مشكورا الى جوازات جدة
٧/ ٤٩٣٥٧ طاهر

●● يعلن حمد حسين بوزى عن فقد استمارة سيارة تويوتا نقل السعودية رقم ٦٩١٥٢١٨ صادرة من نجران
ويرجو ممن يعثر عليها ان يسلمها مشكورا الى مرور نجران
٧/ ٤٩٣٥٨ طاهر

●● يعلن مصنع مياه نجران عن فقد لوحة سيارة نوع هايلكس نقل السعودية رقم ٦٩٠٤٦٠٠ صادرة من نجران
ويرجو ممن يعثر عليها ان يسلمها مشكورا الى مرور نجران
٧/ ٤٩٣٥٩ طاهر

●● يعلن محمد حسين علي جيزاني عن فقد استمارة سيارة مازدا بكس رقم ٢٥٠٣٣٧١ وموديل ٧٧ صادرة من مرور عسير خصوصي السعودية
ويرجو ممن يعثر عليها ان يسلمها مشكورا الى مرور عسير
٧/٤٢٦٩٣ باوزير

●● يعلن محمد فاهد ناصر الشهراني عن فقد لوحة سيارة هايلكس رقم ٥٠٨٩٤٠٩ وموديل ٨٢ صادرة من مرور جدة نقل السعودية
ويرجو ممن يعثر عليها ان يسلمها مشكورا الى مرور عسير
٧/٤٢٦٩٦ باوزير

●● يعلن خالد مناحي شبيبي القحطاني عن فقد لوحة سيارة جيب تويوتا شاص رقم ٤٠٦٦٥٥٩ وموديل ٨٢ صادرة من مرور الرياض نقل السعودية
ويرجو ممن يعثر عليها ان يسلمها مشكورا الى مرور عسير
٧/٤٢٦٩٧ باوز

●● يعلن محمد احمد علي مزارق عن فقد رخصة عمل رقم ٢٣٧٥٤ وتاريخ ١٤٠٠/٧/٢٠ هـ صادرة من تبوك
ويرجو ممن يعثر عليها ان يسلمها مشكورا الى مكتب العمل بابها
٧/٤٢٧٠١ باوزير

●● يعلن عبدالله حسن علي عن فقد رخصة قيادة خصوصي رقم ٣٥/٩٥٤ وتاريخ ١٤٠٠/٧/١٨ هـ صادرة من مرور الطائف
ويرجو ممن يعثر عليها ان يسلمها مشكورا الى مرور عسير
٧/٤٢٧٠٥ باوزير

●● يعلن الطالب مطر سليم مطر الزهراني عن فقد بطاقة جامعية رقم ٨١٧٨١٤ صادر من جامعة الملك عبد العزيز بجدة
ويرجو ممن يعثر عليها ان يسلمها مشكورا الى ادارة الجامعة كلية الاداب .
٦/٤٩٣٢٦ طاهر

●● يعلن محمد عبد الفتاح الشيبي عن فقد شهادة بدلوم تحسين الخطوط الممنوحة له من مدرسة تحسين الخطوط بجدة عن الفترة من ١٣٨٦/٨/١ هـ الى ١٣٨٩/٣/٣ هـ
ويرجو ممن يعثر عليه ان يسلمه مشكورا الى ادارة التعليم .
٦/٤٩٣٢٨ طاهر

●● تقدم الى ادارة الاحوال المدنية في قلوة المواطن علي غرم الله موسى الزهراني مفيدا ان دفتر حفيظة نفوسه رقم ٣٥١٧ بتاريخ ١٤٠٠/٥/٢٢ هـ سجل قلوة قد فقدت منه
ويرجى ممن يعثر عليه ان يسلمه لادارة الاحوال المدنية في قلوة او اقرب ادارة احوال مدنية لان حيازة هذه الحفيظة او اخفاءها او العبث بمدوناتها او استعمالها من قبل غير صاحبها يعد مخالفة يعاقب عليها النظام .
٧/٤٤١٩ جدة

●● تقدم الى ادارة الاحوال المدنية في صامطة المواطن عيسى علي يحيى مباركي مفيدا ان دفتر حفيظة نفوسه رقم ٥٣٣٣ بتاريخ ٨٥/٦/١ هـ سجل صامطة قد فقد منه
ويرجى ممن يعثر عليه ان يسلمه لادارة الاحوال المدنية في صامطة او اقرب ادارة احوال مدنية لان حيازة هذه الحفيظة او اخفاءها او العبث بمدوناتها او استعمالها من قبل غير صاحبها يعد مخالفة يعاقب عليها النظام

●● يعلن حسن محسن حاج علي عن فقد جواز سفر رقم ١٠٩٢٣٣٨ وتاريخ ٨١/٧/١٤م صادرة من مقديشو
ويرجو ممن يعثر عليها ان يسلمها مشكورا الى القنصلية اليمنية بجدة
٧/٤٢٧٠٦ باوزير

●● يعلن سعيد محمد علي القحطاني عن فقد لوحة سيارة هاي لوكس رقم ٦٥٣٦١١٨ نقل السعودية
ويرجو ممن يعثر عليها ان يسلمها مشكورا الى مرور عسير
٧/٤٢٧٠٩ باوزير

●● يعلن محمد عبدالله سلطان عن فقد لوحة سيارة تايوتا يعب رقم ٦٥٣٩٨١١ موديل ٧٦ نقل السعودية صادرة من مرور عسير
ويرجو ممن يعثر عليها ان يسلمها مشكورا الى مرور عسير
٧/٤٢٧١٤ باوزير

●● يعلن سعد عبدالله محمد حسين الشهراني عن فقد رخصة قيادة خصوصي رقم ٢٢٢٥٨١ وتاريخ ١٤٠٠/٧/٢٨هـ صادرة من مرور الدمام
ويرجو ممن يعثر عليها ان يسلمها مشكورا الى مرور عسير
٧/٤٢٧١٥ باوزير

●● يعلن سعد عبدالله محمد حسين الشهراني عن فقد استمارة سيارة داتسون رقم ٥٠٠٥٤٢٢ موديل٨٧ نقل السعودية صادرة من مرور عسير
ويرجو ممن يعثر عليها ان يسلمها مشكورا الى مرور عسير
٧/٤٢٧١٦ باوزير

●● يعلن مشبب محمد عبدالله الاحمدي عن فقد صك اثبات اعقاء رقم ١٠٨ وتاريخ ١٤٠٠/٦/١٥هـ صادرة من محكمة خميس مشيط
ويرجو ممن يعثر عليها ان يسلمها مشكورا الى محكمة خميس مشيط
٧/٤٢٧١٩ باوزير

●● يعلن محمد احمد مقبل المفتي عن فقد بطاقة عمل رقم ١٠٨٥ وتاريخ ١٤٠٠/٧/٢١هـ صادرة من الرياض
ويرجو ممن يعثر عليها ان يسلمها مشكورا الى مكتب العمل بابها
٧/٤٢٧٢٥ باوزير

●● يعلن محمد عبده حسن عن فقد جواز سفر رقم ١٢٠٨١٢٨ صادرة من صنعاء
ويرجو ممن يعثر عليها ان يسلمها مشكورا الى القنصلية اليمنية بجدة
٧/٤٢٧٢٦ باوزير

●● يعلن عبدالله عبدالرحمن عبدالله الرحمة عن فقد تصريح قيادة سيارة خصوصي رقم ٤٤١٣٢ وتاريخ ١٤٠١/١٠/٢٢هـ صادرة من مرور عسير
ويرجو ممن يعثر عليها ان يسلمها مشكورا الى مرور عسير
٧/٤٢٦٨٥ باوزير

●● يعلن حسن فضل المولى عوض السيد (سوداني) عن فقد اقامة رقم ٢٠٠٩ش وتاريخ ١٤٠٢/٣/١٨هـ صادرة من جوازات المدينة المنورة
ويرجو ممن يعثر عليها ان يسلمها مشكورا الى جوازات المدينة المنورة
٧/٤٢٣٨٩ مكتب المدينة

●● يعلن عمر عبود باعبدالله عن فقد استمارة سيارة دباب نوع سوزكي موديل ٨٠ نقل السعودية رقم اللوحة ٥١١٩٤٤ صادرة من جدة
ومن يجدها يسلمها الى مرور جدة وله الشكر
٧/٣٣٩٥٨

●● يعلن /سليمان سليمان المنزاوي عن فقد لوحة سيارة نقل السعودية رقم ٦٨٥٩٧٨٣ وتاريخ ١٤٠٠/ ٧/ ١٠
ويرجو ممن يعثر عليها ان يسلمها مشكورا الى مرور ينبع .
٧/٣٥٥٦٤ ينبع

فقد حفيظة

●● تقدم الى ادارة الاحوال المدنية في النماص المواطن سعد ثابت امان الشهري مفيدا ان دفتر حفيظة نفوسه رقم ١٨٥١٨ بتاريخ ١٤٠٠/٨/٣ هـ سجل النماص قد فقدت منه
ويرجى ممن يعثر عليه ان يسلمه لادارة الاحوال المدنية في النماص او اقرب ادارة احوال مدنية لان حيازة هذه الحفيظة او اخفاءها او العبث بمدوناتها او استعمالها من قبل غير صاحبها يعد مخالفة يخالف عليها النظام
٦/٤٩٣٣٩ طاهر

●● تقدم الى ادارة الاحوال المدنية في قلوة المواطن علي غرم الله موسى الزهراني مفيدا ان دفتر حفيظة نفوسه رقم ٣٥١٧ بتاريخ ١٤٠٠/٥/٢٢ هـ سجل قلوة قد فقدت منه
ويرجى ممن يعثر عليه ان يسلمه لادارة الاحوال المدنية في قلوة او اقرب ادارة احوال مدنية لان حيازة هذه الحفيظة او اخفاءها او العبث بمدوناتها او استعمالها من قبل غير صاحبها يعد مخالفة يخالف عليها النظام .
٦/٤٩٣٣٠ طاهر

●● يعلن علي حسن عبد الله الحكمي عن فقد بطاقة عمل رقم ٣٣١٠٨٠ صادرة من جدة
ويرجو ممن يعثر عليها ان يسلمها مشكورا الى مكتب العمل بجدة
٦/٤٩٣٣١ طاهر

●● يعلن رولاندو بينيا فليبيني الجنسية عن فقد دفتر اقامة رقم ٣٨٢٢٨٢ صادر من جدة
ويرجو ممن يعثر عليها ان يسلمها مشكورا الى جوازات جدة او ت ٦٤٨٠٩٧٣ .
٦/٤٩٣٣٥ طاهر

●● يعلن عبد الله ادريس داود عن فقد استمارة سيارة نوع كراون موديل ٧٨ خصوصي رقم ١١٥٦٥٥٢ صادرة من جدة .
ويرجو ممن يعثر عليها ان يسلمها مشكورا الى مرور جدة
٦/٤٩٣٣٦ طاهر

●● يعلن محمد جامع ورسمه صومالي الجنسية عن فقد جواز سفر رقم ٢/٦٣١٣٥ صادر من جدة
ويرجو ممن يعثر عليه ان يسلمه مشكورا الى السفارة الصومالية
وبطاقة اقامة رقم ٢٩٢٨٤ صادر من جدة .
ويرجو ممن يعثر عليه ان يسلمه مشكورا الى جوازات جدة
٦/٤٩٣٣٧ طاهر

●● يعلن خالد محمد عامر الشيبي عن فقد رخصة قيادة خصوصي رقم ٧/٨٠٩٧ صادرة من جدة بتاريخ ١٤٠٣/٧/١ هـ
ويرجو ممن يعثر عليها ان يسلمها مشكورا الى مرور جدة
٦/٤٩٣٣٨ طاهر

●● يعلن عويدر حياة الشراري الجنسية عن فقد استمارة سيارة نقل السعودية رقم ٤٠١٢٦٥٨ صادرة من الرياض
ويرجو ممن يعثر عليها ان يسلمها مشكورا الى مرور الجوف
٦/٤٥٧٤٤ الارشاد

●● يعلن محمد عبد الكريم اللحيدان عن فقد استمارة سيارة خصوصي رقم ٥٣٤٩٣ صادرة من الرياض
ويرجو ممن يعثر عليها ان يسلمها مشكورا الى مرور الجوف
٦/٤٥٧٤٥ الارشاد

●● يعلن عبيد عايد مقبل الشراري عن فقد رخصة قيادة سيارة خصوصي رقم ٩٣٦٤ صادرة من الجوف بتاريخ ١٤٠٠/٩/٥ هـ
ويرجو ممن يعثر عليها ان يسلمها مشكورا الى مرور الجوف
٦/٤٥٧٤٦ الارشاد

●● يعلن مقيم منقاذ الرويلي عن فقد لوحة سيارة رقم ٦٦٥٧١١٧ صادرة من الجوف
ويرجو ممن يعثر عليها ان يسلمها مشكورا الى مرور الجوف
٦/٤٥٧٤٧ الارشاد

●● يعلن عثمان محمد اسماعيل السوفي عن فقد دفتر اقامة رقم ٩٩٩ف صادر من الجوف بتاريخ ١٤٠٢/٥/٢٦ هـ
ويرجو ممن يعثر عليها ان يسلمها مشكورا الى جوازات الجوف
٦/٤٥٧٤٩ الارشاد

●● يعلن شيخ محمد بكر عن فقد دفتر اقامة رقم ٢٤٧ صادر من الجوف بتاريخ ١٤٠٣/٦/١٣ هـ
ويرجو ممن يعثر عليه ان يسلمه مشكورا الى جوازات الجوف
٦/٤٥٧٥٠ الارشاد

●● تقدم الى ادارة الاحوال المدنية في النماص المواطن سعد ثابت امان الشهري مفيدا ان دفتر حفيظة نفوسه رقم ١٨٥١٨ بتاريخ ١٤٠٠/٨/٣ هـ سجل النماص قد فقدت منه
ويرجى ممن يعثر عليه ان يسلمه لادارة الاحوال المدنية في النماص او اقرب ادارة احوال مدنية لان حيازة هذه الحفيظة او اخفاءها او العبث بمدوناتها او استعمالها من قبل غير صاحبها يعد مخالفة يخالف عليها النظام
٦/٤٩٣٣٩ طاهر

●● تقدم الى ادارة الاحوال المدنية في قلوة المواطن علي غرم الله موسى الزهراني مفيدا ان دفتر حفيظة نفوسه رقم ٣٥١٧ بتاريخ ١٤٠٠/٥/٢٢ هـ سجل قلوة قد فقدت منه
ويرجى ممن يعثر عليه ان يسلمه لادارة الاحوال المدنية في قلوة او اقرب ادارة احوال مدنية لان حيازة هذه الحفيظة او اخفاءها او العبث بمدوناتها او استعمالها من قبل غير صاحبها يعد مخالفة يخالف عليها النظام .
٦/٤٩٣٣٠ طاهر

●● يعلن عليل ايوب هندي الجنسية عن فقد دفتر اقامة رقم ٧/٩٨٢ صادر من جدة بتاريخ ١٤٠٢/٦/٣٠ هـ .
ويرجو ممن يعثر عليها ان يسلمها مشكورا الى جوازات جدة
٦/٤٩٣٣٠ طاهر

●● يعلن علي حسن عبد الله الحكمي عن فقد بطاقة عمل رقم ٣٣١٠٨٠ صادرة من جدة
ويرجو ممن يعثر عليها ان يسلمها مشكورا الى مكتب العمل بجدة
٦/٤٩٣٣١ طاهر

●● يعلن رولاندو بينيا فليبيني الجنسية عن فقد دفتر اقامة رقم ٣٨٢٢٨٢ صادر من جدة
ويرجو ممن يعثر عليها ان يسلمها مشكورا الى جوازات جدة او ت ٦٤٨٠٩٧٣ .
٦/٤٩٣٣٥ طاهر

●● يعلن عبد الله ادريس داود عن فقد استمارة سيارة نوع كراون موديل ٧٨ خصوصي رقم ١١٥٦٥٥٢ صادرة من جدة .
ويرجو ممن يعثر عليها ان يسلمها مشكورا الى مرور جدة
٦/٤٩٣٣٦ طاهر

●● يعلن محمد جامع ورسمه صومالي الجنسية عن فقد جواز سفر رقم ٢/٦٣١٣٥ صادر من جدة
ويرجو ممن يعثر عليه ان يسلمه مشكورا الى السفارة الصومالية
وبطاقة اقامة رقم ٢٩٢٨٤ صادر من جدة .
ويرجو ممن يعثر عليه ان يسلمه مشكورا الى جوازات جدة
٦/٤٩٣٣٧ طاهر

●● يعلن خالد محمد عامر الشيبي عن فقد رخصة قيادة خصوصي رقم ٧/٨٠٩٧ صادرة من جدة بتاريخ ١٤٠٣/٧/١ هـ
ويرجو ممن يعثر عليها ان يسلمها مشكورا الى مرور جدة
٦/٤٩٣٣٨ طاهر

●● يعلن عويدر حياة الشراري الجنسية عن فقد استمارة سيارة نقل السعودية رقم ٤٠١٢٦٥٨ صادرة من الرياض
ويرجو ممن يعثر عليها ان يسلمها مشكورا الى مرور الجوف
٦/٤٥٧٤٤ الارشاد

●● يعلن محمد عبد الكريم اللحيدان عن فقد استمارة سيارة خصوصي رقم ٥٣٤٩٣ صادرة من الرياض
ويرجو ممن يعثر عليها ان يسلمها مشكورا الى مرور الجوف
٦/٤٥٧٤٥ الارشاد

●● يعلن عبيد عايد مقبل الشراري عن فقد رخصة قيادة سيارة خصوصي رقم ٩٣٦٤ صادرة من الجوف بتاريخ ١٤٠٠/٩/٥ هـ
ويرجو ممن يعثر عليها ان يسلمها مشكورا الى مرور الجوف
٦/٤٥٧٤٦ الارشاد

●● يعلن مقيم منقاذ الرويلي عن فقد لوحة سيارة رقم ٦٦٥٧١١٧ صادرة من الجوف
ويرجو ممن يعثر عليها ان يسلمها مشكورا الى مرور الجوف
٦/٤٥٧٤٧ الارشاد

●● يعلن عثمان محمد اسماعيل السوفي عن فقد دفتر اقامة رقم ٩٩٩ف صادر من الجوف بتاريخ ١٤٠٢/٥/٢٦ هـ
ويرجو ممن يعثر عليها ان يسلمها مشكورا الى جوازات الجوف
٦/٤٥٧٤٩ الارشاد

●● يعلن شيخ محمد بكر عن فقد دفتر اقامة رقم ٢٤٧ صادر من الجوف بتاريخ ١٤٠٣/٦/١٣ هـ
ويرجو ممن يعثر عليه ان يسلمه مشكورا الى جوازات الجوف
٦/٤٥٧٥٠ الارشاد

●● تقدم الى ادارة الاحوال المدنية في النماص المواطن سعد ثابت امان الشهري مفيدا ان دفتر حفيظة نفوسه رقم ١٨٥١٨ بتاريخ ١٤٠٠/٨/٣ هـ سجل النماص قد فقدت منه
ويرجى ممن يعثر عليه ان يسلمه لادارة الاحوال المدنية في النماص او اقرب ادارة احوال مدنية لان حيازة هذه الحفيظة او اخفاءها او العبث بمدوناتها او استعمالها من قبل غير صاحبها يعد مخالفة يخالف عليها النظام
٦/٤٩٣٣٩ طاهر

●● تقدم الى ادارة الاحوال المدنية في قلوة المواطن علي غرم الله موسى الزهراني مفيدا ان دفتر حفيظة نفوسه رقم ٣٥١٧ بتاريخ ١٤٠٠/٥/٢٢ هـ سجل قلوة قد فقدت منه
ويرجى ممن يعثر عليه ان يسلمه لادارة الاحوال المدنية في قلوة او اقرب ادارة احوال مدنية لان حيازة هذه الحفيظة او اخفاءها او العبث بمدوناتها او استعمالها من قبل غير صاحبها يعد مخالفة يخالف عليها النظام .
٦/٤٩٣٣٠ طاهر

●● يعلن عليل ايوب هندي الجنسية عن فقد دفتر اقامة رقم ٧/٩٨٢ صادر من جدة بتاريخ ١٤٠٢/٦/٣٠ هـ .
ويرجو ممن يعثر عليها ان يسلمها مشكورا الى جوازات جدة
٦/٤٩٣٣٠ طاهر

●● يعلن علي حسن عبد الله الحكمي عن فقد بطاقة عمل رقم ٣٣١٠٨٠ صادرة من جدة
ويرجو ممن يعثر عليها ان يسلمها مشكورا الى مكتب العمل بجدة
٦/٤٩٣٣١ طاهر

●● يعلن رولاندو بينيا فليبيني الجنسية عن فقد دفتر اقامة رقم ٣٨٢٢٨٢ صادر من جدة
ويرجو ممن يعثر عليها ان يسلمها مشكورا الى جوازات جدة او ت ٦٤٨٠٩٧٣ .
٦/٤٩٣٣٥ طاهر

●● يعلن عبد الله ادريس داود عن فقد استمارة سيارة نوع كراون موديل ٧٨ خصوصي رقم ١١٥٦٥٥٢ صادرة من جدة .
ويرجو ممن يعثر عليها ان يسلمها مشكورا الى مرور جدة
٦/٤٩٣٣٦ طاهر

●● يعلن محمد جامع ورسمه صومالي الجنسية عن فقد جواز سفر رقم ٢/٦٣١٣٥ صادر من جد

ملخص ما نشر

تناول « ستيفن جرين » اسرار الحروب التي دارت بين العرب واليهود عام ١٩٤٨ و ١٩٥٦ و ١٩٦٧ وسبب الانتصارات التي حققها اليهود في تلك الحروب . وفي حرب ١٩٦٧ ـ على عهد الرئيس جونسون ـ تلقت اسرائيل مساعدة عسكرية ودبلوماسية كان لها الاثر الاكبر في تحقيق النصر الحاسم بالكيفية التي فاقت كل التوقعات ، فاضافة الى الاسلحة المتطورة التي تلقتها من امريكا قبل الحرب ، والتي شملت طائرات فانتوم ـ اف ٤ ، ودبابات ام ٤٨ ـ قامت طائرات الاستطلاع الخمس من طراز ار . اف ٤ سي بتزويد جيش الدفاع الاسرائيلي بالاف الصور للمواقع والتحركات العربية قبل وخلال ايام الحرب .. وعن طريق الدعم الدبلوماسي الذي قدمه ارثر جولد بيرج للاسرائيليين في الامم المتحدة ـ استطاعت اسرائيل ان تحقق اكبر قدر من التوسع في الاراضي العربية التي احتلتها بعد صدور قرار وقف اطلاق النار .

وكان « جرين » قد تناول في جزء سابق من كتابه موضوعين على جانب من الاهمية . احدهما يتعلق باتفاقية سلام كانت على وشك الابرام بين مصر واسرائيل عام ١٩٥٤ ، والاخر تناول فيه الدعم الامريكي النووي غير المباشر لاسرائيل عن طريق شركة يقال لها « شركة المعدات والمواد النووية NUMEC » التي قامت بمهمة المستشار الفني والتدريبي لاسرائيل في مجال الابحاث النووية ، والتي زودت اسرائيل بكمية من اليورانيوم المخصب تقدر بحوالي ٢٧٠ كيلو جراما . وفي عهد الرئيس جونسون تمكنت اسرائيل من تحويل مياه نهر الاردن لرى صحراء النقب .

وفي تناوله لمأساة السفينة « ليبرتي » يشرح جرين اسرار الهجوم الوحشي الذي استخدمت فيه اسرائيل الطائرات القاذفة والمقاتلة والهليوكبتر ، وزوارق الطوربيد ، واستعملت فيه قنابل النابالم ـ في محاولة لاغراق تلك السفينة بالكامل حتى لا تترك اي اثر يدل على جريمتها الشنعاء .

الحلقة الاخيرة

لماذا قابلت أمريكا ضرب "ليبرتي" من قبل إسرائيل بالصمت؟

○ أمريكا جونسون تكافئ نوايا إسرائيل التوسعية بالمزيد من الأسلحة المتطورة!

○ كيف تفادت اسرائيل رغبة امريكا في دعم حكومة سايجون ؟!

○ فائدة امريكا من تحالفها الامني مع اسرائيل اكسبها غنائم الاسلحة السوفيتية المتطورة في حرب يونيو

○ جورج بول : اسرائيل الاستثناء لكل قاعدة في علاقة امريكا الخارجية

دور سفينة التجسس ليبرتي في الحرب

في الفصل التاسع من الكتاب وتحت عنوان « تذكروا ليبرتي » يتحدث .. جرين » عن حرب ١٩٦٧ وعن قصة سفينة التجسس الامريكية « ليبرتي » ودورها في تلك الحرب ، ثم كيف قامت الطائرات الاسرائيلية بمهاجمتها يوم ٨ يونيو ١٩٦٧ ـ الامر الذي جعل هذا السؤال يطرح نفسه بالحاح :

كيف تسكت الولايات المتحدة عن هجوم خطط له مسبقا ـ على سفينة امريكية في المياه الدولية من جهة المفروض انها حليفة لها ؟! .. لمعرفة قصة « ليبرتي » وكمحاولة للاجابة على هذا السؤال .. دعونا نرحل مع الفصل التاسع من كتاب « جرين » !

كانت ليبرتي هي الخامسة ـ من ست سفن ـ في سلسلة السفن التي ادت مهاما ناجحة في الحرب العالمية الثانية ، والتي اعيد تجهيزها عن طريق تزويدها بادوات تقنية اضافية بواسطة وكالة الامن القومي NSA بغرض تمكينها من القيام بعمليات تتعلق بالابحاث التقنية والالكترونية الخاصة بانظمة الاتصالات المتطورة « ابحاث الفضاء ، والاتصالات عبر الاقمار الصناعية » .. حيث اصبح بامكانها اعتراض الاشعة الكهرومغناطيسية « الاجنبية » في الاماكن التي لا توجد بها محطات اعتراضية لمثل هذه الموجات .

وكان بامكان « ليبرتي » اعتراض اي نوع من الاتصالات اللاسلكية ، سواء الدبلوماسية او العسكرية ، ذات المسافة القصيرة او الطويلة .. وتوجيه الصواريخ ، وغير ذلك من العمليات « رغم ذلك سنرى ، فيما بعد ، كيف عجزت ليبرتي عن تلقي رسائل على جانب كبير من الاهمية لانها كانت تتعلق بسلامتها ! » .. وكان باستطاعة « ليبرتي » ايضا ارسال ما تحصل عليه من معلومات الى وكالة الامن القومي في « فورت ميد » في ماريلاند بواسطة جهاز راديو متطور .. او عن طريق نظام خاص للاتصال يسمى TRSSCOM . وباختصار كانت « ليبرتي » سفينة تجسس غير عادية !

★ ★ ★

في ٢٣ مايو ١٩٦٧ ، في اليوم التالي لاعلان مصر اغلاق خليج العقبة في وجه الملاحة الاسرائيلية ـ اصدرت وكالة الامن القومي اوامرها للسفينة « ليبرتي » للتوجه باقصى سرعة من خليج « بنين » ـ بالقرب من نيجيريا ـ الى « روتا » باسبانيا ، ومنها الى شرق المتوسط .

وتحددت منطقة عمليات « ليبرتي » في مساحة لا تكاد تبعد كثيرا عن المياه الاقليمية المصرية ، قريبا من الساحل الشمالي لسيناء ، بحيث تكون عند منتصف المسافة بين القاهرة وتل ابيب « تقريبا » .

وقد صدرت التعليمات للسفينة باتباع خط سير متعرج وبطيء بما يوحي بانها تقوم بمراقبة الموقف عن كثب .

وعندما بدأت المعارك صباح يوم ٥ يونيه ١٩٦٧ ـ كانت ليبرتي قد قطعت ما يقارب نصف المسافة بين اسبانيا واسرائيل ..

وابدى طاقم السفينة وضباطها دهشتهم وتساءلوا عن الحكمة من وراء ارسال سفينة تجسس غير مسلحة الى منطقة يحتدم فيها القتال ؟! وفي مساء اليوم نفسه ـ صدرت رسالة بالراديو من « ليبرتي » الى الاميرال « وليام مارتين » قائد الاسطول الامريكي السادس لطلب مدمرة لمرافقة « ليبرتي » وحمايتها ..

وفي اليوم التالي اجاب « مارتين » بانه ليس هنالك ثمة ما يدعو الى تلبية مثل هذا الطلب « فليبرتي سفينة ترفع علم الولايات المتحدة الامريكية وتتواجد في المياه الدولية ولا تشارك في العمليات الحربية ـ لذا فمن غير المعقول ان يقوم اي من الفريقين المتحاربين بمهاجمتها ! » .

لكن من الغريب حقا ان يقول « مارتين » مثل ذلك القول بالرغم من ان القيادة العامة للقوات البحرية الامريكية في اوروبا CINCUSNAVEUR ـ ومقرها لندن ـ كانت قد وجهت في نفس ذلك اليوم ، رسالة له ، لتسهيل توفير الحماية اللازمة « لليبرتي » خلال اندلاع العمليات الحربية في المنطقة ، وعلما بان « ليبرتي » بدخولها مضيق جبل طارق تصبح « اتوماتيكيا » تحت امرة وحماية الاسطول الامريكي السادس .

واكتفى « مارتين » بان وجه رسالة الحافية الى ليبرتي ـ يطلب منها توخي جانب الحذر ضد اي هجوم يستهدفها ! . لكن هذه الرسالة بالذات لم تصل الى ليبرتي ؟! .

ومن واشنطن .. الى لندن .. الى المتوسط .. كانت قيادات البحرية الامريكية تحذر بعضها البعض من امكانية تعرض ليبرتي للخطر ولكن ليبرتي استمرت حتى نهاية يوم ٧ يونيو ١٩٦٧ بالتجول وحيدة في مياه محفوفة بالمخاطر من كل جهة ! .

وفي الساعة ٤,٠٥ من بعد ظهر يوم ٧ يونيو بتوقيت شرق المتوسط اجرت وكالة الامن القومي اتصالا مع مركز الاستطلاع المشترك لابلاغ جميع قيادات قطع الاسطول الامريكي في اوروبا ومنطقة البحر المتوسط لتغيير خطة عمليات ليبرتي الى منطقة اخرى جديدة .

وفي الساعة ٦,٣٠ مساء اجاب مركز الاستطلاع المشترك برسالة الى القيادة العامة للقوات البحرية الامريكية في اوروبا طالبا تحديد منطقة عمليات ليبرتي الجديدة بحيث تكون للارشاد فقط .. وان تكون قابلة للتغير حسب ما تمليه الظروف الموضعية ..

واصبح يتعين على ليبرتي بموجب الامر الجديد ان ترابط على بعد ٢٠ ميلا بحريا من الساحل المصري ، و ١٥ ميلا من الساحل الاسرائيلي « كان الموقع السابق ١٢,٥ ميلا و ٦,٥ ميلا على التوالي » .

● ايضاح من المترجم ●

حددت مصر مياهها الاقليمية باثني عشر ميلا بحريا .. اما اسرائيل فقد قررت اعتبار حدودها البحرية ستة اميال .. وابلغت الدول رسميا بهذه الحدود في ١٩٥٥/١٠/٢

وقد صدر هذا الامر الجديد بعد ان تلقت وكالة الامن القومي اشارة من مكتب الملحق الدفاعي الامريكي في تل ابيب بان اسرائيل ستقوم بمهاجمة « ليبرتي » اذا لم تغير موقعها .. وهنا يلاحظ « جرين » ان ثمة تضارب في صدور الاوامر التي اعقبت تحذير الملحق الحربي الامريكي ـ ذلك انه في وقت متأخر من بعد ظهر يوم ٧ يونيو ـ او بداية مساء ذلك اليوم ـ اجرت وكالة الامن القومي ورئاسة العمليات البحرية اتصالا بالكابتن « ماري ويل فينيارد » « وسام روريكس » ، في هيئة الاركان المشتركة ومركز الاستطلاع المشترك ، واللذان قاما باصدار الامر للميجور « بريد لوف » لاجراء اتصال هاتفي من مكتبيهما ، الى قيادة الاسطول الامريكي في اوروبا لاصدار امر جديد « لليبرتي » لكي تبقى بعيدة عن السواحل الاسرائيلية والسورية والمصرية بمسافة ١٠٠ ميل بحري ! .. وقد صدر هذا الامر بعد مضي ساعة وعشرين دقيقة فقط من صدور الامر السابق ! ..

والغريب في هذا الامر الجديد انه صدر عبر اتصال هاتفي وليس عن طريق التلكس ؟! .

والاكثر غرابة ان الامر الجديد صدر من الكابتن فينيارد وروريكس وهما ضابطان بحريان ـ رأسا الى قيادة البحرية الامريكية في اوروبا وليس الى مكتب القيادة العامة للقوات البحرية الامريكية في اوروبا ـ وليس الى مكتب القيادة العامة للقوات البحرية الامريكية في اوروبا ـ اولا !

وبعد مضي ٤٠ دقيقة ـ اي في الساعة ٨,٣٠ مساء بتوقيت شرق المتوسط ، اتصلت رئاسة الاركان المشتركة ومركز الاستطلاع المشترك ، بالقيادة العامة للقوات البحرية الامريكية في اوروبا للتأكد من وصول الامر الشفهي الذي سبق اصداره .

وبعد اربعين دقيقة من هذه « المكالمة » قامت هيئة الاركان العامة بارسال تلكس للقيادة العامة للقوات البحرية الامريكية في اوروبا لتأكيد الامر الشفهي ! .. وكان من المفروض ان تتلقى « ليبرتي » وقيادة الاسطول الامريكي السادس صورة من هذا التلكس ..

وفي الساعة الثانية عشرة وعشر دقائق بعد منتصف الليل ، بتوقيت شرق المتوسط ـ كررت قيادة البحرية الامريكية في اوروبا نفس الرسالة الى هيئة الاركان المشتركة ومركز الاستطلاع المشترك ، والتي قامت بدورها باجراء اتصال مع قائد الاسطول الامريكي السادس في البحر المتوسط ، لتنفيذ الامر وابعاد ليبرتي الى الموقع الجديد .

ورغم كل هذه الاتصالات .. مضت خمس ساعات وخمس دقائق على صدور الامر من الميجور بريدلوف دو ان تتحرك « ليبرتي » الى الموقع الجديد ! .. والسبب في ذلك ان ايا من الاوامر السابقة لم يكن قد وصل بعد الى ليبرتي !

وقد عزى فريق تقص الحقائق التابع لهيئة الاركان المشتركة ـ فيما بعد ـ سبب هذا التأخير ، لكثافة حركة الاتصالات في ذلك الوقت بسبب المناورات التي كانت تجريها قوات حلف شمال الاطلسي « الناتو » .. والى نقل رسائل كثيرة تتعلق بمؤتمر صحفي عقده وزير الدفاع الامريكي « ماكنمارا » يوم ٨ يونيو ١٩٦٧ !

واتضح ايضا ان السفينة little Rock ـ احدى قطع الاسطول الامريكي السادس ـ التي كلفت بنقل « الامر » الى ليبرتي استغرقت اربع ساعات واثنتين وعشرين دقيقة لايصاله ! .. وقد جاء هذا التأخير بسبب « روتينية » الموظف المختص في السفينة little Rock الذي اخطأ في فهم نشرة المعلومات التي توضح اي محطة اتصالات بحرية يتعين عليه استخدامها لنقل الرسالة .. وقد تبين انه استخدم .. محطة لم تكن « ليبرتي » مهيئة لاستقبالها في ذلك الوقت !

اسرائيل ذهبت ابعد مما تريده امريكا جونسون

يخصص « جرين » الفصل الاخير من كتابه ـ الفصل العاشر ـ تحت عنوان « افكار نهائية » لاستعراض محصلة الاحداث التي نتجت عن « الانحياز » الامريكي لاسرائيل ، ملقيا المزيد من الاضواء على حقيقة وحجم المساعدات الامريكية ، العسكرية والاقتصادية والسياسية ـ التي تلقتها اسرائيل منذ قيامها عام ١٩٤٨ .

خلال الفترة من عام ١٩٤٨ الى عام ١٩٦٣ ابدى الرؤساء الامريكيون الثلاثة ترومان وايزنهاور وكيندي حرصهم على ضمان الامن القومي لاسرائيل وسلامة اراضيها بنفس الدرجة التي ابدوها تجاه الامن القومي للاردن ولبنان والدول العربية الاخرى المحيطة باسرائيل وذلك من خلال تمسك الولايات المتحدة بمضامين الاعلان الثلاثي .

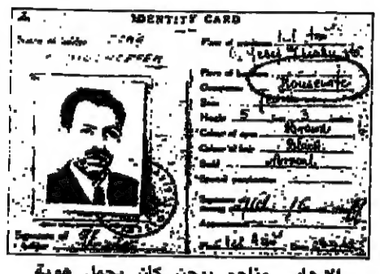

الارهابي مناحم بيجن كان يحمل هوية انكليزية تحت اسم يونكونعسفر اما مهنته كما سجلت في هذه الهوية فهي : ربة بيت

وقد تأكد ذلك الحرص من خلال سياسة الرئيس ترومان بالنسبة لتصدير الاسلحة للشرق الاوسط ، ومن خلال موقف الرئيس ايزنهاور تجاه مشاريع تنمية مياه نهر الاردن ومسألة « سلامة الاراضي » اثناء ازمة السويس عام ١٩٥٦ .. ومن خلال اسلوب المصارحة الذي اتبعه الرئيس كيندي اثناء اجتماعه بجولدا مائير في ديسمبر عام ١٩٦٢ .. ومع ذلك فان المساعدات الامريكية التي قدمت لاسرائيل خلال تلك الفترة زادت عن اي مساعدات قدمتها امريكا لاي دولة اخرى في العالم « سواء المساعدات العسكرية او الاقتصادية » او السياسية ـ اي في الامم المتحدة وغيرها » .

لكن سرعان ما شهدت السياسة الامريكية تجاه اسرائيل منعطفا خطيرا في عهد الرئيس جونسون .. بل ان الامر كان يبدو وكأن الاعلان الثلاثي قد تلاشى فجأة واصبح مجرد ذكرى ! .. وعلى سبيل المثال ـ كانت امريكا تتبنى سياسة عامة حرصت من خلالها على التمسك بعدم انتشار الاسلحة النووية .. لكنها فجأة اصبح لديها سياسة سرية لتحفيز اسرائيل على تطوير برنامجها النووي .. ويوجد « لدينا » سياسة عامة بالنسبة للتوازن العسكري في منطقة الشرق الاوسط .. ولكن مع نهاية عام ١٩٦٧ « وافقنا » سرا على ان نصبح المموّل السلاحي الرئيسي لاسرائيل . وكانت امريكا تبدي موقفا حازما تجاه ضرورة عدم المساس باستقلال وسلامة اراضي دول منطقة الشرق الاوسط .. لكن فجأة يتغير هذا الموقف لنفاجأ بمساعدي الرئيس جونسون لشئون الشرق الاوسط يساهمون في مساعدة اسرائيل على التوسع على حساب جيرانها العرب ..

كذلك ولم تفعل امريكا شيئا تجاه التجاهل الاسرائيلي المستمر لقرارات مجلس الامن الدولي .

ورغم التحالف الامني بين امريكا واسرائيل .. الا ان اسرائيل كانت تبدي في احيان كثيرة ـ وجهة نظر متعارضة مع المصالح الامريكية في المنطقة فبرنامج الرئيس جونسون الذي اتاح لاسرائيل القيام بحرب محدودة ضد مصر ، حرب يونيو ١٩٦٧ ـ كان مرهونا بتوقيت ومجال ضمن اطار محدد .. لكن اسرائيل مضت عام ١٩٦٧ الى ابعد مما كان ينص عليه البرنامج ، تأكيدا لمصلحتها فقط ..

وفي نفس الوقت اتاحت المساعدات المالية والعسكرية الامريكية لاسرائيل الاستحواذ على القوة العسكرية الكافية لشن العدوان ، ليس فقط على دولة عربية واحدة ، بل على جميع الدول العربية .. في اي وقت وفي اي مكان تختاره هي ، دون الخوف من النتائج المترتبة على ذلك العدوان .

وبعد الحرب ابدى الرئيس جونسون استياءه اثناء اجتماعه بوزير الخارجية الاسرائيلي ابا ايبان في البيت الابيض بسبب التجاهل الاسرائيلي للنصيحة التي كان جونسون قد ابداها لايبان في الاجتماع السابق به وما كان يظهر انذاك ـ امام الاسرائيليين ـ على انه مصر .. قد لا يكون كذلك في المدى البعيد .. تلك كانت وجهة نظر الرئيس جونسون ..

واعترف جونسون لوزير الخارجية الاسرائيلي اثناء الاجتماع بانه ظل لفترة طويلة ، قلقا بسبب احتمال تدخل السوفيت في الازمة .

وانتقد الرئيس جونسون الاجراء الاسرائيلي بغزو سوريا ووصفه بانه « اجراء غير حكيم » .

وكان « والت روستو » ـ احد مساعدي الرئيس ـ قد كتب للرئيس جونسون في بداية مراحل الحرب يقول : « ان النصر الاسرائيلي الذي تحقق بسرعة مفاجئة ، والمساحات الهائلة من الاراضي العربية التي حصلت عليها ـ سوف يحولا دون فرصة اجراء مفاوضات سلام ترتكز على نقاط الخلافات الرئيسية » .

وفي غضون الشهور القليلة التي اعقبت الحرب ـ كان من الواضح ان اسرائيل لم تكن لترغب في « المساومة » على السلام . والحقيقة انها لم تكن ترغب في التفاوض على الاطلاق . ما كانت تريده فعلا هو الاراضي والتي بقدوم يوم ١٩٦٧/٦/١١ كانت قد حصلت على الكثير منها .

وفي شهر سبتمبر ١٩٦٧ طلبت الخارجية الامريكية من سفيرها في تل ابيب « بارباور » القيام بتوضيح النقاط التالية لايان ايبان :

« هنالك قلق متزايد تبديه الحكومات الصديقة لاسرائيل فيما يتعلق باهداف الحرب التي شنتها اسرائيل على العرب ، والتي يبدو انها انتقلت من « التظاهر » بالرغبة في تحقيق السلام ، الى الهدف الحقيقي منها ، وهو احتلال اراضي عربية جديدة بغرض التوسع . وكذلك رفض اسرائيل السماح بعودة اللاجئين الراغبين في العودة الى اراضيهم في الضفة الغربية .. وقد اعطت التصريحات التي يدلي بها قادة اسرائيل العسكريين في الصحافة الغربية انطباعا بان الحكومة الاسرائيلية اصبحت تتبنى سياسة لتحقيق امنها عن طريق الاحتفاظ بالمناطق المحتلة وليس عن طريق التطلع نحو تحقيق الاستقرار السلمي مع العرب . وان مقدرة الولايات المتحدة على العمل من اجل اكتساب ثقة العرب يتطلب منها ـ اي من الولايات المتحدة اجراء خطوات اكثر واقعية تعتمد على ضمان « رغبة اسرائيل في السلام الحقيقي » .

ووجد السفير الامريكي امامه مهمة صعبة . فلم يكن واضحا امام الاسرائيلية الا القليل .. والشيء الذي لم يكن واضحا على الاطلاق هو « المسموحات » الامريكية لإسرائيل فيما يختص باستخدام قواتها في الشرق الاوسط ـ حتى وان كانت هذه القوات ستستخدم ضد سفينة تابعة للبحرية الامريكية ؟!

اسرائيل الولاية رقم ٥١

اذا كانت قضية السلام في الشرق الاوسط وحدها ، او هي واهتمامات الامن القومي الامريكي ـ لم يجدا اذنا صاغية لدى قادة اسرائيل فان هنالك بعض الاعتبارات الاخرى ، التي من الممكن ان تعطي « بعض » المبررات لفريق مساعدي الرئيس الامريكي لشئون الشرق الاوسط ، في الاستمرار في دفع سياسة « التحالف » المنحاز » لاسرائيل ؟! .. ويضرب « جرين » مثلا على ذلك ـ انتخابات الكونجرس لعام ١٩٦٦ ، ومعركة الانتخابات الرئاسية لعام ١٩٦٨ . ففي سبتمبر ١٩٦٦ ـ قبل شهرين من انتخابات الكونجرس ـ كتب « والت روستو » الى الرئيس حول « التوقيت المناسب لوصول المساعدات الامريكية لاسرائيل ، بحيث يمكن تحقيق الحد الاقصى من انتباه الراي العام ! » .. وقبل الانتخابات بفترة قصيرة ـ طلب من البيت الابيض اعطاء « ملخصا » للمساعدات الامريكية لاسرائيل في الفترة « ١٩٦٤ ـ ١٩٦٦ » .

● ايضاح من المترجم ●

١ ـ يتكون الكونجرس الامريكي من مجلس الشيوخ « ١٠٠ شيخ » . ومجلس النواب « ٤٣٥ نائبا » .

٢ ـ تجرى انتخابات امريكية كل سنتين لاختيار جميع اعضاء مجلس النواب وثلث اعضاء مجلس الشيوخ .

واذا تركنا المبيعات الهامة من الدبابات والطائرات جانبا ـ في فترة العامين ١٩٦٥ ـ ١٩٦٦ ـ سنرى « الملخص » يقدر المساعدة الامريكية الرسمية لاسرائيل بـ ٥٩ ٪ من جملة الانفاق الاسرائيلي على التنمية الزراعية و ٣٥ ٪ من جميع التحسينات الخاصة بالخدمات الهاتفية و ٥٨ ٪ من تطوير السكك الحديدية و ٦٤ ٪ من مجموع الانفاق الاسرائيلي الحكومي في بناء المدارس .. ولا تشمل هذه الارقام « الاعانات » الغير مباشرة المقدمة عن طريق .. سندات تنمية اسرائيل الامريكية المعفاة من الضرائب .

وفي شهر سبتمبر ١٩٦٧ كتب هاري ماكفيرسون ، احد اكثر مساعدي الرئيس التصاقا به ـ مذكرة تشيد بالجهود التي يبذلها « ايبي ايفيرون » ، الرجل الثاني في السفارة الاسرائيلية في واشنطن ، والعضو السابق في فريق عمليات لافون في « المودعين » الاستخبارات العسكرية الاسرائيلية ـ في مساعدة البرنامج السياسي لانتخابات الرئيس جونسون .. الذي كان « ايبي » قد قابله عدة مرات ، قبل ، وخلال ، وبعد حرب ١٩٦٧ .. للتنسيق .. في الامور المتعلقة بمجريات الاحداث انذاك ! ..

ومما قاله « ماكفيرسون » في مذكرته للرئيس « يرى ـ ايبي » ان هنالك اعتقادا سائدا لدى الاوساط اليهودية في الولايات المتحدة بعدم مصداقية برنامج الرئيس جونسون قبل ٥ يونيو١٩٦٧ ، وذلك الاعتقاد مصدره ماكان شائعا انذاك بان امريكا تضغط على اسرائيل لدفعها الى اتخاذ موقف اقل تصلبا مع العرب ، وبسبب ما كان يشاع ايضا عن تحفظ الخارجية الامريكية بشأن بيع اسرائيل ثماني عشرة طائرة من طراز piper cud ، وقطع غيار لطائرات .. سكاي هوك الهجومية بقيمة ٣ ملايين دولار ورفض الجيش الامريكي ارسال لوازم هامة لجيش الدفاع الاسرائيلي .. وان « ايبي » يبذل جهوده للرد على تلك « الادعاءات » .. وانه يعرض خدماته للاستمرار في تلك الجهود التي تهدف الى دعم برنامج الرئيس الانتخابي ! ..

وقد اوصى « ماكفيرسون » في نهاية مذكرته للرئيس بقبول « العرض » الذي يقدمه « ايبي » !

وقد فقد فريق مساعدي الرئيس جونسون لشئون الشرق الاوسط ، والذي يأتي « ماكفيرسون » على راسهم الرؤيا الواضحة في التفرقة بين الامن القومي الامريكي واهتمامات الامن القومي الاسرائيلي ، فقد كان الرئيس جونسون يبدي اندهاشه ويتساءل : لماذا تكون هنالك دولة « المقصود اسرائيل » قاست كثيرا من العدوان ؟ » .. وفي نفس الوقت تظهر ترددها ازاء مساعدة جهود العالم الحر في فيتنام الجنوبية ؟ « فنحن ، كنا ـ وقبل كل شيء ـ ندافع عن دولة صغيرة ضد العدوان الشيوعي الذي يستهدفها .. وفي عام ٦٥ و ١٩٦٦ رفضت اسرائيل الاشتراك في دعم « جهود العالم الحر » .

وقد بدأت الاتصالات الاولية في هذا الموضوع في عام ١٩٦٥ عندما تقدمت الولايات المتحدة باقتراحها لاسرائيل بارسال معونات طبية لفيتنام « الجنوبية » .. وفي بداية عام ١٩٦٦ قدمت حكومة سايجون ـ بايعاز من الولايات المتحدة ـ طلبها الرسمي الذي تعبر فيه عن رغبتها في اقامة علاقات دبلوماسية مع اسرائيل ولدعم المجهود الحربي الفيتنامي ـ وقد طلبت وزارة الخارجية الامريكية من سفيرها في اسرائيل ان يقوم بحث وزير الخارجية الاسرائيلي « ايبان » على قبول الطلب الفيتنامي . وللطرق على الحديد وهو ساخن ـ ابلغت وزارة الخارجية الامريكية الاسرائيليين ان راديو « هانوي » اذاع في ٢٦ فبراير ١٩٦٦ اخبارا تفيد بان « هانوي » تقدم المساعدات لمنظمة التحرير الفلسطينية ، وقد استنكر « راديو هانوي » في نفس اليوم صفقة بيع الدبابات الامريكية لاسرائيل ..

ورغم ذلك فان اسرائيل رفضت ارسال اي فريق طبي او اي مساعدة طبية الى فيتنام ، ورفضت طلب « سايجون » باقامة علاقات دبلوماسية معها !

وفي شهر ابريل سافر مساعد الخارجية الامريكية « رايموند هار » الى اسرائيل لمقابلة رئيس الوزراء اشكول من اجل اعادة بحث مسألة اقامة علاقات اسرائيلية مع فيتنام الجنوبية موضحا له ان فيتنام اصبحت تشكل « المحك » في السياسة الخارجية الامريكية .. وان الولايات المتحدة تنظر « بجدية » الى مسألة اقامة علاقات دبلوماسية بين فيتنام واسرائيل .

وقد ابدى اشكول « موقفا حازما » حول ذلك الامر وكانت وجهة نظره تتلخص في ان اسرائيل بلد صغير ، ولكنه يعتبر بمثابة بوابة العبور الى « اسيا » .. وان علاقات اسرائيل بمجموعة الدول الافرو ـ اسيوية ، النامية ، سوف تتأثر اذا ما اقدمت على مساعدة حكومة سايجون ! .

واخيرا قرر الاسرائيليون مساعدة جهود العالم الحر في فيتنام على طريقتهم الخاصة ! .. ففي صيف عام ١٩٦٦ وافقت الحكومة الاسرائيلية على تدريب ثمانية فيتناميين على استصلاح الاراضي البور !.. وكان ذلك بشرط ان تحافظ امريكا على سرية ذلك الامر ! .. وقد وافقت الولايات المتحدة على ذلك .. ولم يكن ما حدث من الامور المشرفة في تاريخ السياسة الخارجية للولايات المتحدة على الاطلاق ! .

ومع قدوم شهر يونيو ١٩٦٧ ، ولعدة اسباب من بينها اعتبارات السياسة الداخلية ـ بدأ الرئيس جونسون وفريق مستشاريه للسياسة الخارجية في مراجعة ملف العلاقات الامريكية الاسرائيلية . وبصرف النظر عن الاهداف والنوايا ـ تقرر ان تصبح اسرائيل الولاية الامريكية رقم ٥١ !

ولا يعني ما ذكرناه سابقا ـ انه لم يكن هنالك فوائد على الاطلاق تجنيها الولايات المتحدة من واقع تحالفها الامني مع اسرائيل ، فقد نشرت صحيفة نيويورك تايمز الامريكية في يوليو ١٩٦٧ تقريرا عن « عرض » اسرائيلي لبيع امريكا ، او مقايضتها ـ للاسلحة السوفيتية المتطورة التي غنمتها في حرب يونيو ١٩٦٧ والتي كانت تشمل المدفعية ومعدات اليكترونية ، وصواريخ مع منصات اطلاقها ، ودبابات ، وطائرات .

وبعد مضي اقل من اثنى عشر شهرا ، وافقت الولايات المتحدة على بيع اسرائيل طائرات فانتوم اف ـ ٤ !

الموساد تتجسس على امريكا

يتحدث جرين في الجزء الاخير من كتابه بلغة الارقام فيقول : من عام ١٩٤٦ الى عام ١٩٨٣ « قدمنا » لاسرائيل اكثر من ٢٧ بليون دولار على شكل معونات اقتصادية وعسكرية ، ويعني هذا الرقم ان كل رجل او امرأة او طفل يعيشون في اسرائيل في الوقت الراهن يكون قد تلقى ٧٧٠٠ دولار !

وهو يعني كذلك ان اسرة اسرائيلية مكونة من خمسة افراد تكون قد حصلت على ٣٨,٠٠٠ دولار !

وخلال السنوات المالية الثلاث « ١٩٨١ ـ ١٩٨٣ » بلغ متوسط المساعدات الرسمية لاسرائيل ٣٤٠٠ دولار في كل سنة لكل اسرة اسرائيلية مكونة من خمسة افراد .. ولا تشمل هذه الارقام المنح الخاصة ، والهبات ، ومبيعات اسهم تنمية اسرائيل المعفية من الضرائب .

وشكلت المساعدات العسكرية ٧٠ ٪ من مجمل المساعدات الامريكية الرسمية لاسرائيل .. وقد اعطت امريكا اسرائيل اكثر من ١٧ بليون دولار من المعونات العسكرية منذ عام ١٩٤٦ « ٩٩ ٪ منها وصل اسرائيل منذ سنة ١٩٦٥ » . ولقد اعطت الولايات المتحدة لاسرائيل وحدها ـ في تلك الفترة تقريبا ما يوازي ثلاثة اضعاف المساعدات العسكرية لدول الشرق الاوسط « ١٦ دولة » مجتمعة ـ شاملا تلك المساعدات الامريكية لايران في زمن الشاه .

وهنالك امر قد يكون خافيا على الكثيرين .. وهو التعاون الامريكي ـ الاسرائيلي في مجالات الاستخبارات المدنية ـ وقد نشرت مجلة نيويورك تايمز مقالا بقلم سايمور هيرش اكدت فيه ان السي . اي . ايه . هي التي قامت بنقل المعلومات التقنية لبرنامج الاسلحة النووية الاسرائيلية في اواسط الستينات .

اما التعاون بين امريكا واسرائيل في مجال الاستخبارات العسكرية فيتسم بالكتمان . وبعد حرب ١٩٧٣ اسس البنتاجون بالاشتراك مع جيش الدفاع الاسرائيلي فرقا على مستوى عال لجمع المعلومات ـ كجزء من عمل « مجموعة تقويم انظمة الاسلحة التابعة لشعبة الدفاع » « سميت هذه المجموعة WSEG وقد كان من اهداف تلك المجموعة ـ حسب قول مديرها اللواء بحري اي سي والير : « تادية اعمال الجمع ، والتنظيم ، والتوزيع ـ للمعلومات » التي لها علاقة بتفاصيل التفاعلات بين الاسلحة ومضاداتها التي استخدمت في حرب اكتوبر ١٩٧٣ في منطقة الشرق الاوسط وبكلمة اخرى كانت WSEG تعنى بدراسة اداء الاسلحة الامريكية والسوفيتية المختلفة عندما استخدمت ضد بعضها البعض ..

وقد يندهش القارىء بعد قراءته للفصول التسعة السابقة ـ عندما يعرف ان التعاون الامريكي ـ الاسرائيلي في المسائل الامنية لم يمنع الاخيرة ـ اي اسرائيل ـ من بذل جهودها للتجسس على الاولى « اي الولايات المتحدة » ! .

فتحت عنوان « اسرائيل » الاستخبارات الاجنبية والخدمات الامنية ـ اوضح تقرير للسي اي ايه هذه الفقرة :

في سعيه لدفع عجلة التطور التكنولوجي والعلمي والعسكري باقصى سرعة ممكنة ـ يلجأ البرنامج الاسرائيلي الى استخدام طريقة تبادل البرامج العلمية وتلعب الموساد الدور الرئيسي في هذه المحاولة . فاضافة الى السعي لتجميع اكبر قدر ممكن من الابحاث العلمية المنشورة والمجلات العلمية ـ من جميع انحاء العالم ـ يكرس الاسرائيليون جزءا من عملياتهم السرية للحصول على المعلومات العلمية والتقنية ! .

وقد شمل البرنامج الاسرائيلي في هذا الاطار ـ محاولات عديدة لاختراق بعض المشروعات الدفاعية في الولايات المتحدة وغيرها من الدول الغربية .

★ ★ ★

في ١٥ مايو ١٩٨٢ قرأ جورج و بول . افادة امام لجنة العلاقات الخارجية في مجلس الشيوخ . وقد عكست آراؤه تجربته كوكيل في وزارة الخارجية من عام ١٩٦١ ـ ١٩٦٦ وكممثل دائم للولايات المتحدة لدى الامم المتحدة عام ١٩٦٨ .

ومما قاله « بول » في تلك الافادة : « لقد امسكت الحكومة الاسرائيلية بزمام الامور بيدها في الشرق الاوسط .. وقامت بشن مغامراتها العسكرية المبيتة بدون اي حساب للتأثيرات السلبية التي تتركها مثل تلك « المغامرات » على المصالح الامريكية .

وضرب امثلة لذلك حروب ١٩٥٦ ، و ١٩٦٧ وضرب المفاعل النووي العراقي عام ١٩٨١ ، والقصف الوحشي للمناطق السكانية في بيروت بعد ذلك باسبوع . ثم غزو لبنان الذي كان لا يزال مستمرا « عندما كان يتحدث « بول » في ذلك اليوم » .

لقد كانت اسرائيل تختار التوقيت للقيام بمثل هذه العمليات بعناية فائقة بحيث انها تتم عندما تكون اهتمامات امريكا منصبة على اماكن اخرى .. وعندما كانت « حكومتنا » تلوح باتخاذ اجراء تهديدي ضد اسرائيل لم يكن احد من الجانبين ليصدق انها ـ اي الولايات المتحدة ستقوم بتنفيذ ذلك التهديد فعلا !

ويبلغ الامر منتهى السخافة عندما تتفاعل الحكومة الاسرائيلية مع تهديداتنا فتبدي غضبها وتظهر احتجاجاتها ـ فنقوم نحن بارضائها عن طريق مكافأتها باعطائها المزيد من الطائرات والمدافع والدبابات والمساعدات الاقتصادية ! .

ويمكننا القول ـ والكلام لايزال لبول ـ انه في العلاقات الخارجية للولايات المتحدة منذ عام ١٩٦٧ ، كانت اسرائيل هي دائما الاستثناء لكل قاعدة ! . فعندما غزت تركيا قبرص عام ١٩٧٤ « قمنا » بتجميد جميع المساعدات العسكرية لتركيا لمدة سنتين لان الاتراك على حد قوله ـ استخدموا الاسلحة التي ا

مناقصات حكومية

مناقصات

وزارة الشئون البلدية والقروية

تعلن بلدية رحيمة عن تأجيل اخر موعد لتقديم العطاءات الخاصة بمناقصة صيانة المسلخ الخضراء برحيمة حتى يوم السبت الموافق ١٠/٩/١٤٠٥ هـ وليكون موعد فتح المظاريف في اليوم التالي الاحد الموافق ١١/٩/١٤٠٥ هـ في تمام الساعة العاشرة بمقر المديرية العامة للشئون البلدية والقروية بالدمام علما بان قيمة النسخة الواحدة هو الفين وخمسمائة ريالا (٢٥٠٠) ريالا لا غير للاحالة بذلك والله الموفق
١/١٥٣٣٣

تعلن المديرية العامة للشئون البلدية والقروية بالمنطقة الغربية عن طرح مشروع صيانة شارع الامارة بالحرة في مناقصة عامة رقم ٣٥/م
فعلى السادة الراغبين الدخول في المناقصة المذكورة مراجعة المديرية للحصول على الشروط والمواصفات بمبلغ ١٠٠٠ ريال مع التقيد بالتعليمات الاتية
١ - ارفاق صورة من السجل التجاري وشهادتي الزكاة والغرفة التجارية سارية المفعول ضمن العطاء المقدم
٢ - ارفاق ضمان بنكي بنسبة ١ ٪ من القيمة الاجمالية للمشروع ساري المفعول لمدة ستة شهور
٣ - ارفاق ضمان بنكي بنسبة ١٠ ٪ من القيمة الاجمالية للمشروع ساري المفعول لمدة ستة شهور
٤ - تكتب الاسعار على جداول الكميات رقما وكتابة وترفق الشروط والمواصفات مختومة بختم المؤسسة
٥ - تقدم العطاءات للشئون المالية بالمديرية في مظاريف مغلقة ومختومة بالشمع الاحمر بختم المؤسسة بحيث يكون اسم المؤسسة بارزا على الشمع (ويكتب على الظرف اسم المشروع والمؤسسة المقدمة)
٦ - اخر موعد لقبول المظاريف في الساعة الواحدة ظهرا من يوم السبت الموافق ٢٤/٩/١٤٠٥ هـ وسيتم فتح المظاريف في الساعة (العاشرة) صباحا من اليوم التالي الموافق ٢٥/٩/١٤٠٥ هـ ولا يقبل اي مظروف بعد التاريخ المحدد والله ولي التوفيق
١/١٥٣٨٢

اعـــلان
تعلن المديرية العامة للشئون البلدية والقروية بالمنطقة الغربية عن طرح مشروع صيانة المستوال والشبكة الهاتفية بالمديرية في مناقصة عامة رقم ٣٦/م
فعلى السادة الراغبين الدخول في المناقصة المذكورة مراجعة المديرية للحصول على الشروط والمواصفات بمبلغ ١٠٠ ريال مع التقيد بالتعليمات الاتية
١ - ارفاق صورة من السجل التجاري وشهادتي الزكاة والغرفة التجارية سارية المفعول ضمن العطاء المقدم
٢ - ارفاق ضمان بنكي ١ ٪ من القيمة الاجمالية للمشروع ساري المفعول لمدة ستة شهور
٣ - تكتب الاسعار على جداول ... رقما وكتابة وترفق الشروط والمواصفات مختومة بختم المؤسسة
٤ - تقدم العطاءات للشئون المالية بالمديرية في مظاريف مغلقة ومختومة بالشمع الاحمر بختم المؤسسة بحيث يكون اسم المؤسسة بارزا على الشمع (ويكتب على الظرف اسم المشروع والمؤسسة المقدمة)
٥ - اخر موعد لقبول المظاريف في الساعة الواحدة ظهرا من يوم السبت الموافق ٢٤/٩/١٤٠٥ هـ وسيتم فتح المظاريف في الساعة (العاشرة) صباحا من اليوم التالي الموافق ٢٥/٩/١٤٠٥ هـ ولا يقبل اي مظروف بعد التاريخ المحدد والله ولي التوفيق
١٦٥٣٨٠

اعـــلان
تعلن المديرية العامة للشئون البلدية والقروية الغربية عن طرح مشروع اسناد مبنى مراقبة مشروع المياه بالصبيحات بالمعلا في مناقصة عامة رقم ٣٢/م
فعلى السادة الراغبين الدخول في المناقصة المذكورة مراجعة المديرية للحصول على الشروط والمواصفات بمبلغ ٢٥٠ ريال مع التقيد بالتعليمات الاتية
١ - ارفاق صورة من السجل التجاري وشهادتي الزكاة والغرفة التجارية سارية المفعول ضمن العطاء المقدم
٢ - ارفاق ضمان بنكي بنسبة ١ ٪ من القيمة الاجمالية للمشروع ساري المفعول لمدة ستة شهور
٣ - تكتب الاسعار على جداول الكميات رقما وكتابة وترفق الشروط والمواصفات مختومة بختم المؤسسة
٤ - تقدم العطاءات للشئون المالية بالمديرية في مظاريف مغلقة ومختومة بالشمع الاحمر بختم المؤسسة بحيث يكون اسم المؤسسة بارزا على الشمع (ويكتب على الظرف اسم المشروع والمؤسسة المقدمة)
٥ - اخر موعد لقبول المظاريف في الساعة الواحدة ظهرا من يوم السبت الموافق ٢٤/٩/١٤٠٥ هـ وسيتم فتح المظاريف في الساعة (العاشرة) صباحا من اليوم التالي الموافق ٢٥/٩/١٤٠٥ هـ ولا يقبل اي مظروف بعد التاريخ المحدد والله ولي التوفيق
١٦٥٣١٩

م	موضوع المناقصة ونمنها بالريال	اخر موعد لتقديم العروض الساعة الثانية عشرة	موعد فتح المظاريف الساعة العاشرة	ملاحظات
١	الجهة المديرية العامة للشئون البلدية والقروية بالرياض سفلتة مرقشة ٤٠٠٠٠ متر مربع ١٠٠٠٠	السبت ١٤٠٥/٢/٢٦ هـ	الاحد ١٤٠٥/٢/١٧ هـ	
٢	لحمراء والقرى المرتبطة بها سفلتة مرقشة لشارع ١٠٠٠٠ متر مربع	السبت ١٤٠٥/٢/٢٦ هـ	الاحد ١٤٠٥/٢/١٧ هـ	
٣	والقرى المرتبطة بها سفلتة مرقشة وانارة ١٠٠٠٠ متر مربع	السبت ١٤٠٥/٢/٢٦ هـ	الاحد ١٤٠٥/٢/١٧ هـ	
٤	في الرويضة سفلتة واصحاب وانارة ٢٥٠٠٠ متر مربع	الاحد ١٤٠٥/٢/١٧ هـ	الاثنين ١٤٠٥/٢/١٨ هـ	مطلوب تصنيف درجة رابعة في مجال الطرق على الاقل
٥	محلاحل والتوبيم تكسية واصحاب ٢٠٠ متر مربع	الاحد ١٤٠٥/٢/١٧ هـ	الاثنين ١٤٠٥/٢/١٨ هـ	
٦	عارض على محرق تنيل بالمحمة سفلتة واصحاب ٥٠٠ متر مربع	الاحد ١٤٠٥/٢/١٧ هـ	الاثنين ١٤٠٥/٢/١٨ هـ	
٧	وانارة بالمحمة سفلتة واصحاب ١٠٠٠ متر مربع	الاثنين ١٤٠٥/٢/١٨ هـ	الثلاثاء ١٤٠٥/٢/١٩ هـ	مطلوب تصنيف درجة ثالثة في مجال الطرق على الاقل
٨	وانارة في السليل سفلتة واصحاب ٢٥٠٠ متر مربع	الاثنين ١٤٠٥/٢/١٨ هـ	الثلاثاء ١٤٠٥/٢/١٩ هـ	مطلوب تصنيف درجة رابعة في مجال الطرق على الاقل
٩	سفلتة مرقشة ١٥٠٠٠ متر مربع واصحاب وانارة في السليل	الاثنين ١٤٠٥/٢/١٨ هـ	الثلاثاء ١٤٠٥/٢/١٩ هـ	
١٠	سفلتة واصحاب ٢٠٠٠ متر مربع وانارة بالحريق	الثلاثاء ١٤٠٥/٢/١٩ هـ	الاربعاء ١٤٠٥/٢/٢٠	
١١	سفلتة مرقشة ١٥٠٠٠ متر مربع بالخرج	الثلاثاء ١٤٠٥/٢/١٩ هـ	الاربعاء ١٤٠٥/٢/٢٠ هـ	
١٢	انشاء بيارة ٢٠٠٠ متر مربع لتصريف مياه الامطار بالدلم	الثلاثاء ١٤٠٥/٢/١٩	الاربعاء ١٤٠٥/٢/٢٠	
١٣	انشاء مسلخ ١٥٠٠٠ متر مربع بالمحمة	السبت ١٤٠٥/٢/٣٠	الاحد ١٤٠٥/٣/١ هـ	مطلوب تصنيف درجة رابعة في مجال المباني على الاقل

١/٢٥٥٢

رقم المناقصة	اسم المناقصة	قيمة النسخة
٣٦	نقل مواسير المياه المعترضة لمشروع تنفيذ ١٠٠٠ كبرى حسان	
٣٧	نقل مواسير المياه المعترضة لمشروع تنفيذ ١٠٠٠ كبرى خالد	
٣٨	نقل مواسير المياه المعترضة لمشروع تنفيذ ١٠٠٠ كبرى السداد	
٣٩	صيانة وتشغيل حديقة الملك فهد بالطائف	٥٠٠٠
٤٠	نقل الخدمات الهاتفية المعترضة لمشروع ١٠٠٠ كبرى خالد بن الوليد	
٤١	نقل الخدمات الهاتفية المعترضة لمشروع ٢٠٠٠ كبرى حسان بن ثابت	
٤٢	غسيل وتشحيم السيارات والمعدات	٥٠٠

اخر موعد لتقديم العطاءات	فتح المظاريف
١٤٠٥/٢/٩ هـ	١٤٠٥/٢/١٠
١٤٠٥/٢/٩ هـ	١٤٠٥/٢/١٠ هـ
١٤٠٥/٢/١٠ هـ	١٤٠٥/٢/١١
١٤٠٥/٢/١٠ هـ	١٤٠٥/٢/١١
١٤٠٥/٢/١١ هـ	١٤٠٥/٢/١٢
١٤٠٥/٢/١١ هـ	١٤٠٥/٢/١٢
١٤٠٥/٢/١١ هـ	١٤٠٥/٢/١٢
١٤٠٥/٢/١٢ هـ	١٤٠٥/٢/١٣

تعلن بلدية الطائف عن رغبتها في طرح المشاريع الموضحة اعلاه في منافسة عامة وعلى اصحاب المؤسسات والشركات الراغبة الدخول في هذه المناقصات ومن تتوفر لديهم الخبرة والمؤهلات النظامية التقدم بطلباتهم الى مدير قسم المناقصات بالبلدية للحصول على نسخة من الشروط والمواصفات مقابل دفع القيمة حد كل مناقصة
والله ولي التوفيق
١/٢/٢٥٥

تعلن المديرية العامة للشئون البلدية والقروية بالمنطقة الغربية عن طرح مشروع انشاء خزان برجي بالحديبة الشمالية بالصبيحات بالمعلا في مناقصة عامة رقم ٣٣/م على الشروط والمواصفات بمبلغ ٢٥٠ ريال مع التقيد بالتعليمات الاتية
١ - ارفاق صورة من السجل التجاري وشهادتي الزكاة والغرفة التجارية سارية المفعول ضمن العطاء المقدم
٣ - ارفاق ضمان بنكي بنسبة ١ ٪ من القيمة الاجمالية للمشروع ساري المفعول لمدة ستة شهور .
٣ - تكتب الاسعار على جداول الكميات رقما وكتابة الشروط والمواصفات مختومة بختم المؤسسة .
٤ - تقديم العطاءات للشئون المالية بالمديرية في مظاريف مغلقة ومختومة بالشمع الاحمر بختم المؤسسة بحيث يكون اسم المؤسسة بارزا على الشمع (ويكتب على الظرف اسم المشروع والمؤسسة المقدمة)
٥ - اخر موعد لقبول المظاريف في الساعة الواحدة ظهرا من يوم السبت الموافق ١٧/٢/١٤٠٥ هـ وسيتم فتح المظاريف في الساعة (العاشرة) صباحا من اليوم التالي الموافق ١٨/٢/١٤٠٥ هـ ولا يقبل اي مظروف بعد التاريخ المحدد والله ولي التوفيق
١/١٥/٣٨٣

تعلن بلدية الطائف الى اصحاب المظارات التي تم رفع ملكيتها لصالح حقوق التعليم العام في اماكن مختلفة بالطائف والتالي اسماؤهم لضرورة مراجعة البلدية لصرف تعويضاتهم وهم
١ - عبدالله مصيد القرشي
٢ - الحلواني
٣ - خواص المرسي
٤ - عامر باصبيح
٥ - عبدالله احمد صعب
٦ - ادارة الاوقاف عن العقار المرفوع ضمن المنطقة المركزية
٧ - محمد عبدالرحيم مرزا
٨ - محمد عبدالرحيم مرزا
٩ - صاحب العقار عن معروف حي حوايا شرق مدرسة مصعب بن عمير
١٠ - مساعد بن طلال
١١ - لبنا بنت احمد حمادي
١٢ - حبيب الله بن ماهي
١٣ - يحيى بن شلان
١/٧/٢٨٩

وزارة البرق والبريد والهاتف

تعلن وزارة البرق والبريد والهاتف (الادارة العامة للمنطقة الوسطى للاتصالات) عن المناقصات الاتية

م	اسم العملية	درجة التشغيل	قيمة المناقصة ورقمها واخر موعد لفتح المظاريف
١	عملية تشييد مبنى التوريدات لمبنى مركز الاتصالات بالمربع وهضم البيض الحالي وما يتعلق بذلك من اعمال اخرى	الثالثة للاعمال المدنية والكهربائية	(٢٠٠٠٠٠) ريال ١٢٣٧ - ٣٢١١ تاحت الى الساعة العاشرة من صباح يوم ١٤٠٥/١/٢٨ هـ
٢	اعمال حفريات وتركيبات وصيانة الشبكة الخارجية وتوريد مواد الشبكة والكوابل والمركبات - منطقة القصيم	الثالثة للاعمال المدنية والكهربائية	(١٠٠٠٠٠٠) ريال ١/٤٠٤٠٣ الساعة العاشرة من صباح يوم ١٤٠٥/٢/٥ هـ
٣	تامين اعمال حفريات واشاءات وتركيب الشبكة الخارجية بمدينة الرياض للاتصالات	الثالثة للاعمال المدنية والكهربائية	(٢٠٠٠٠٠) ريال ٦ - ٨٩٠٠٤ - ١/٠ الساعة العاشرة من صباح يوم ١٤٠٥/١/٢٧ هـ
٤	اعمال حفريات وتركيبات وصيانة الشبكة الخارجية وتوريد مواد الشبكة والكوابل والمركبات لمنطقة الرياض للاتصالات	الثالثة للاعمال المدنية والكهربائية	(١٠٠٠٠٠٠) ريال ٣/٤٠٥٠٣ الساعة العاشرة من صباح يوم ١٤٠٥/١٢/١٢ هـ
٥	اعمال حفريات وتركيبات وصيانة الشبكة الخارجية وتوريد مواد الشبكة والكوابل والمركبات لمنطقة القصيم للاتصالات	الرابعة للاعمال المدنية والكهربائية	(٢٠٠٠٠٠) ريال الساعة العاشرة من صباح يوم ١٤٠٥/٢/١٩ هـ
٦	عملية تامين وتوريد كوابل ومواد الشبكة الخارجية منطقة القصيم		(٥٠٠٠٠٠٠) ريال ٢ - ٤ - ٠٢/٢٠٦ الساعة العاشرة من صباح يوم ١٤٠٥/١/٢٨ هـ
٧	اجراء تحسينات مبنى المكتب المركزي بكر من عنيزة والرس (مبنى القاسم)		(٣٠٠) ريال ٠٠٣ - ٣١١٢ الساعة العاشرة من صباح يوم ١٤٠٥/١/٢٨ هـ

م	اسم العملية	درجة التصنيف	قيمة المناقصة ورقمها واخر موعد لفتح المظاريف
١	حفريات صيانة واصلاح الشبكة الخارجية ومنخفاتها مدينة الرياض للاتصالات	الرابعة للاعمال المدنية والكهربائية	(٣٠٠) ريال ١٠ / ٥١١٠٩ الساعة العاشرة من صباح يوم ١٤٠٥/٢/٢٥ هـ
٢	انشاء مبنى سعودي لمشدصات المشتركين (القصيم وعنيزة) ملحوظة يقتصر الدخول في هذه المناقصة على المقاولين بوزارة الاشغال العامة والاسكان		(٥٠٠٠٠٠٠) ريال ٢١٢ - ٢٢٨٣ العاشرة من صباح يوم ١٤٠٥/٢/٢٥ هـ
٣	عملية انشاءات الشبكة الخارجية ومنخفاتها مدينة الرياض للاتصالات لمدة ثلاث سنوات	الثالثة للاعمال المدنية والكهربائية	(٢٥٠٠٠٠٠٠) ريال ١١ / ٤١١١٥ العاشرة من صباح يوم ١٤٠٥/٢/١٧ هـ

تعلن وزارة البرق والبريد والهاتف (ديوان الوزارة بالرياض) عن طرح عملية تامين تراسيبات النبد العالي حدا (في انتي اس) لمنوعة وتحديث الشبكة الترنكية الالكترونية لمنطقة حائل تحت الرقم ١٩ / ١٤٠٤ - ١٤٠٥ هـ والتي تحدد لها الساعة العاشرة من صباح يوم ٢٤/٢/١٤٠٥ حسب تقويم ام القرى كاخر موعد لقبول العطاءات وفتح المظاريف وذلك في مقر الوزارة بالرياض
فعلى من يرغب في الاشتراك في هذه المناقصة ان يتقدم بطلب الحصول على نسخة المواصفات من الادارة المالية بالوزارة قسم المناقصات مقابل مبلغ ستمائة ريال وللعموم جرى نشره
١/٧/٢٦١

تعلن وزارة البرق والبريد والهاتف بالرياض عن طرحها في المناقصة العامة لعملية تامين الخدمة الهاتفية بمستشفى الجامعة عن طريق وحدة سايتروويف من مقسم الناصرية بالرياض تحت رقم ٣٦ - ١٤٠٤ - ١٤٠٥ والتي تحدد لها الساعة العاشرة من صباح يوم الاثنين ١١/٣/١٤٠٥ الموافق ٢ ديسمبر ١٩٨٤ كاخر موعد لقبول العطاءات وفتح المظاريف بديوان الوزارة بالرياض
فعلى من يرغب الاشتراك في هذه المناقصة ان يتقدم بطلب لشراء نسخة الشروط والمواصفات الخاصة بالمناقصة وعلى ان يسدد قيمة النسخة وقدرها الف ريال وذلك بالادارة المالية قسم المناقصات خلال اوقات الدوام الرسمي وللعموم جرى نشره .
١/٧/٢٦٨

تعلن وزارة البرق والبريد والهاتف عن طرحها في المناقصة العامة عملية تشوير محطات الماكروويف من حي النسيم والرفيعي ومحطة التقوية رقم ٢ ومحطة التقوية رقم ٢ تحت رقم ٢٤ - ١٤٠٥ - ٠١ هـ والتي تحدد لها الساعة العاشرة من صباح يوم الاحد الموافق ٢/٣/١٤٠٥ هـ حسب تقويم ام القرى كاخر موعد لقبول العطاءات وفتح المظاريف سويداء عام الوزارة بالرياض
فعلى من يرغب الاشتراك في هذه المناقصة ان يتقدم بطلب لشراء نسخة الشروط والمواصفات الخاصة بالمناقصة مقابل دفع مبلغ مائة وخمسين ريالا وللعموم جرى نشره
١/٧/٢٦٦

تعلن وزارة البريد والهاتف بالرياض عن طرحها في المناقصة العامة عملية تامين الاعلنة لمعهدي الاتصالات بالرياض وحدة لمدة مائة وعشرون يوما للعام الدراسي ١٤٠٤ - ١٤٠٥ هـ تحت رقم (٢٤ / ٤ / ١٤٠٤ - ١٤٠٥) والتي تحددت لها الساعة العاشرة من صباح يوم الاربعاء ٢٦ / ٢ / ١٤٠٥ هـ حسب تقويم ام القرى كاخر موعد لقبول العطاءات وفتح المظاريف سويداء عام الوزارة بالرياض
فعلى من يرغب الاشتراك في هذه المناقصة ان يتقدم بطلب شراء نسخة من الشروط والمواصفات مقابل سداد القيمة كما هو مبين امام اسم المناقصة للادارة المالية بالمنطقة الوسطى للاتصالات خلال الدوام الرسمي مبنى ادارة الاتصالات بمدينة الرياض ، الطابق الرابع
١/٧/٢٩٩

تعلن وزارة البرق والبريد والهاتف (ديوان الوزارة بالرياض) عن طرح عملية تامين تراسيبات النبد العالي حدا (في انتي اس) لمنوعة وتحديث الشبكة الترنكية الالكترونية لمنطقة حائل تحت الرقم ١٩ / ١٤٠٤ - ١٤٠٥ هـ والتي تحدد لها الساعة العاشرة من صباح يوم الاثنين ١١/٣/١٤٠٥ الموافق ٢ ديسمبر ١٩٨٤ كاخر موعد لقبول العطاءات وفتح المظاريف بديوان الوزارة بالرياض
فعلى من يرغب الاشتراك في هذه المناقصة ان يتقدم بطلب لشراء نسخة الشروط والمواصفات الخاصة بالمناقصة وعلى ان يسدد قيمة النسخة وقدرها الف ريال وذلك بالادارة المالية قسم المناقصات خلال اوقات الدوام الرسمي وللعموم جرى نشره
١/٧/٢٦٩

تعلن وزارة البريد والهاتف بالرياض عن طرحها في المناقصة العامة عملية تامين الاعلنة لمعهدي الاتصالات بالرياض وحدة لمدة مائة وعشرون يوما للعام الدراسي ١٤٠٤ - ١٤٠٥ هـ تحت رقم (٢٤ / ٤ / ١٤٠٤ - ١٤٠٥) والتي تحددت لها الساعة العاشرة من صباح يوم الاربعاء ٢٦ / ٢ / ١٤٠٥ هـ حسب تقويم ام القرى كاخر موعد لقبول العطاءات وفتح المظاريف سويداء عام الوزارة بالرياض
فعلى من يرغب الاشتراك في هذه المناقصة ان يتقدم بطلب شراء نسخة الشروط والمواصفات الخاصة بالمناقصة وعلى ان يسدد قيمة النسخة وقدرها خمسمائة ريال وذلك بالادارة المالية قسم المناقصات - خلال اوقات الدوام الرسمي وللعموم جرى نشره
١/٧/٢٦٠

اعلان من المديرية العامة للبريد

رقم المناقصة	بيانها	قيمة النسخة	اخر موعد لتقديم العطاء	موعد فتح المظاريف
٥	تركيب خزن مياه مكيفة الهواء	٢٠٠ ريال	١٤٠٥/٢/١٣ هـ	اليوم نفسه
٦	انشاء مبنى لتشوير الهاتف	٢٠٠ ريال	١٤٠٥/٢/٢٧ هـ	اليوم نفسه

١/٧/٢٧٩

تعلن وزارة البرق والبريد والهاتف (الادارة العامة للمنطقة الوسطى للاتصالات) عن طرح العمليات الاتية

اسم العملية	رقم المناقصة	تاريخ فتح المظاريف	قيمة الرسم
نظافة معهدي الاتصالات بحدة والرياض وترميم الخدمات الامنية	١٢/١٤٠٥/٤٠٤ هـ	١٤٠٥/١/٢٥ هـ	٥٠٠ ريال
استبدال حزء من الكيبل الجوي العامل بين الدمام والكويت	١٣/١٤٠٥/٤٠٤ هـ	١٤٠٥/١/١٢ هـ	١٠٠٠ ريال
خدمات الصيانة والتشغيل والحراسة والنظافة والكاتدرايا وتامين المياه لمبنى الوزارة بالمعذر	١٥/١٤٠٥/٤٠٤ هـ	١٤٠٥/١/١٥ هـ	٥٠٠٠ ريال
تاسيس وتشغيل نظام لادارة الخط الترددي بالمملكة	١٦/١٤٠٥/٤٠٤ هـ	١٤٠٥/١/٢١ هـ	١٠٠٠٠ ريال
تنفيذ مشروع شبكة خدمات المعلومات والتلكس	١٧/١٤٠٥/٤٠٤ هـ	١٤٠٥/٢/١٨ هـ	١٠٠٠٠ ريال
تامين (٦٠٠٠) مبرقة ثنائية اللغة	١٨/١٤٠٥/٤٠٤ هـ	١٤٠٥/٢/٥ هـ	١٠٠٠٠ ريال
تامين اجهزة تراسيفر ذات التردد العالي جدا (و اقش اف) لتوسعة وتحديث الشبكة البرقية لمطلع حائل .	١٩/١٤٠٥/٤٠٤ هـ	١٤٠٥/٢/١٢ هـ	٦٠٠ ريال
توريد وتركيب اجهزة المحاسبات الالية لمحاكاة المقسم لمعهدي الاتصالات بالرياض وحدة	١٠/١٤٠٥/٤٠٤ هـ	١٤٠٥/٢/١٩ هـ	٣٠٠ ريال
توريد وتركيب اجهزة القياس المطلوبة لمعهد الاتصالات بحدة لنظام تحصيل المحطات الشهري	٢١/١٤٠٥/٤٠٤ هـ	١٤٠٥/٢/٢٦ هـ	٣٠٠ ريال
تامين الاجهزة والمعاصد وخلط العيار المطلوبة لمعهدي التدريب بالرياض وحدة	٢٢/١٤٠٥/٤٠٤ هـ	١٤٠٥/٢/٢٧ هـ	٥٠٠ ريال
تامين الاعلنة لمعهدي الاتصالات بالرياض وحدة لمدة مائة وعشرون يوما للعام الدراسي ١٤٠٤/١٤٠٥ هـ	٢٣/١٤٠٥/٤٠٤ هـ	١٤٠٥/٢/٢٨ هـ	٥٠٠ ريال
تشوير محطات الماكروويف بين حجر الباطن والرقيص ومحطة التقوية رقم (١) ومحطة التقوية رقم (٢)	٢٤/١٤٠٥/٤٠٤ هـ	١٤٠٥/٣/٢ هـ	٥٠٠ ريال
توريد وتركيب عدد (٣٦) جهاز احتياز ومغذية لخطة مركزات التلكس	٢٥/١٤٠٥/٤٠٤ هـ	١٤٠٥/٢/٤ هـ	١٠٠٠ ريال
تامين الخدمة الهاتفية لمستشفى البعثة عطريق وصلة ماكروويف من قسم الناصرية بالرياض	٢٦/١٤٠٥/٤٠٤ هـ	١٤٠٥/٣/١١ هـ	١٠٠٠ ريال

١/٧/٢٧٣

وزارة الدفاع والطيران

اعلان عن منافسة عامة لوزارة الدفاع والطيران
للمقاولين السعوديين فقط

تعلن وزارة الدفاع والطيران والمفتشية العامة / المديرية العامة للاشغال العسكرية عن رغبتها طرح مشروع رقم ٣٦/٨/٩ وذلك لتنفيذ العناصر التالية مباني - طرق - مياه - كهرباء
وسيكون ذلك بمنافسة عامة بموجب الشروط والمواصفات التي يمكن شراؤها من المديرية العامة للاشغال العسكرية ادارة المشاريع - قسم العقود والمناقصات ص.ب ٨٦٣٣ - الرياض. مقابل مبلغ (٣٠٠٠ ريال) ثلاثة الاف ريال تدفع بموجب شيك مصدق من بنك محلي باسم وزارة الدفاع والطيران والمفتشية العامة / المديرية العامة للاشغال العسكرية.
وعلى طالب الشراء تقديم ما يلي ١) صورة من السجل التجاري - ٢) صورة من شهادة التصنيف في اعمال المباني (من الدرجة) مع القيام باعمال مشابهة - ٣) صورة من شهادة تسديد الزكاة والدخل سارية المفعول - ٤) صورة من الاشتراك بالغرفة التجارية سارية المفعول
شروط الاشتراك بالمنافسة
١ - يتم تسليم وثائق المنافسة للشركات / والمؤسسات المستوفية للشروط السابقة من قسم العقود والمناقصات بالمديرية العامة للاشغال العسكرية. وذلك اعتبارا من يوم السبت ١٤٠٥/٩/٣هـ الموافق ١٩٨٤/١٠/٢٧ م - (٢) سيكون على المتنافس التقيد عند تقديم عرضه بالشروط والمواصفات المبينة في وثائق المنافسة وكذلك بالاحكام النظامية والتعليمات بما في ذلك نسبة الضمان المؤقت المقدرة بواحد بالمائة (١) من كامل قيمة العرض - (٣) سيتم فتح المظاريف في تمام الساعة الحادية عشر من يوم الثلاثاء ١٤٠٥/٩/٥هـ الموافق ١٩٨٤/١٠/٢٣ م ، وبناء عليه يلزم تقديم العروض قبل هذا الموعد والا اعتبر المتقدم متاخرا وسيستبعد من الاشتراك في المنافسة - (٤) يسمح للمتنافس او من ينوب عنهم بموجب توكيل خطي مصدق من الجهات المختصة بحضور جلسة فتح المظاريف.
والله الموفق
١/٧/٢٦١

اعلان عن منافسة عامة لوزارة الدفاع والطيران

تعلن وزارة الدفاع والطيران والمفتشية العامة / المديرية العامة للاشغال العسكرية عن رغبتها بطرح شروع رقم ٣٤/٨/٧/٣/٧ وذلك لتنفيذ العناصر التالية تشغيل وصيانة ونظافة موقع المشروع الرياض.
وسيكون ذلك بمنافسة عامه بموجب الشروط والمواصفات التي يمكن شراؤها من المديرية العامة للاشغال العسكرية ادارة المشاريع - قسم العقود والمناقصات ص.ب ٨٦٣٣ - الرياض مقابل مبلغ (٣٠٠٠ ريال) ثلاثة الاف ريال تدفع بموجب شيك مصدق من بنك محلي باسم وزارة الدفاع والطيران والمفتشية العامة / المديرية العامة للاشغال العسكرية
وعلى طالب الشراء تقديم ما يلي (١) صورة من السجل التجاري (٢) صورة من شهادة التصنيف في اعمال الصيانة (من الدرجة الرابعة) مع القيام باعمال مشابهة (٣) صورة من شهادة تسديد الزكاة والدخل سارية المفعول (٤) صورة من الاشتراك بالغرفة التجارية سارية المفعول
شروط الاشتراك بالمنافسة
١ - يتم تسليم وثائق المنافسة للشركات والمؤسسات المستوفية للشروط السابقة من قسم العقود والمناقصات بالمديرية العامة للاشغال العسكرية. وذلك اعتبارا من يوم الاثنين ١٤٠٥/٩/٢٧هـ الموافق ١٩٨٤/١٠/٢٢م (٢) سيكون على المتنافس التقيد عند تقديم عرضه بالشروط والمواصفات المبينة في وثائق المنافسة وكذلك بالاحكام النظامية والتعليمات بما في ذلك نسبة الضمان المؤقت المقدرة بواحد بالمائة (١) من كامل قيمة العرض (٣) سيتم فتح المظاريف في تمام الساعة الحادية عشر من يوم السبت ١٤٠٥/٩/٢هـ الموافق ١٩٨٤/١٠/٢٤ م، وبناء عليه يلزم تقديم العروض قبل هذا الموعد والا اعتبر المتقدم متاخرا وسيستبعد من الاشتراك في المنافسة (٤) يسمح للمتنافس او من ينوب عنهم بموجب توكيل خطي مصدق من الجهات المختصة بحضور جلسة فتح المظاريف.
والله الموفق
١/٧/٢٦٢

اعـــلان
عن تاجيل منافسة تقدم خدمات الطعام لمطاعم وحدات قوات الدفاع الجوي في جميع مناطق المملكة
تعلن قوات الدفاع الجوي الملكي السعودي عن تاجيل اخر موعد لتقديم العروض للمنافسة اعلاه الى يوم الاثنين الموافق ١٤٠٥/٩/١٩هـ وعليه يكون موعد فتح المظاريف هو في تمام الساعة العاشرة صباحا من يوم الثلاثاء الموافق ١٤٠٥/٩/٢٠هـ حسب تقويم ام القرى. وللمعلومية جرى نشره
١/٧/٢٨٤

وزارة الدفاع والطيران والمفتشية العامة
قوات الدفاع الجوي الملكي السعودي

تعلن قيادة قوات الدفاع الجوي الملكي السعودي عن طرح مشروع تقديم خدمات الطعام لمطعم وحدات قوات الدفاع الجوي في جميع مناطق المملكة وذلك في منافسة عامة لعموم المقاولين المتخصصين في هذا المجال وفقا للشروط الاتية
١) تقدم العروض طبقا للشروط والمواصفات المعدة لذلك ولاحكام نظام تامين مشتريات الحكومة وتنفيذ مشروعاتها
٢) يجب ان تكتب الاسعار الافرادية والاجمالية رقما وكتابة في الاماكن المخصصة لذلك وخالية من الكشط والمحو في الاسعار
٣) يقدم العطاء في اصل وصورة مختومتا بالشمع الاحمر والختم الرسمي من جميع اركانه ومعنونا باسم رئيس لجنة فتح المظاريف بقوات الدفاع الجوي الملكي السعودي ويكتب عليه اسم المنافسة ويقدم العطاء الى ادارة المشاريع في القيادة بمبنى وزارة الدفاع والطيران الدور السادس خلال موعد اقصاه نهاية الدوام الرسمي ليوم الاثنين الموافق ١٤٠٥/٩/١٩هـ حيث سوف تفتح العطاءات في تمام الساعة العاشرة صباحا من يوم الثلاثاء الموافق ١٤٠٥/٩/٢٠هـ حسب تقويم ام القرى
٤) يرفق بالعطاء المستندات التالية
أ - خطاب ضمان بنكي ابتدائي بنسبة ١ ٪ من قيمة العطاء الاجمالية ساري المفعول لمدة ثلاثة اشهر اعتبارا من تاريخ اخر موعد لتقديم العطاء
ب - صورة من شهادة تسديد الزكاة (سارية المفعول)
ج - صورة من شهادة الانتساب للغرفة التجارية (سارية المفعول)
د - صورة من شهادة القيد بالسجل التجاري
هـ - صورة من شهادة الخبرة بالمجالات المماثلة مصدقة من الجهات الرسمية
علما بان قيمة نسخة الشروط والمواصفات بمبلغ وقدره (٢٠,٠٠٠) عشرون الف ريال. وبالامكان الحصول عليها من ادارة الشئون المالية لقوات الدفاع الجوي. وللعلم جرى نشره والله الموفق
١/٧/٢٦٥

وزارة المعارف

اعلان منافسة بادارة التعليم بالمدرج للتعمير
●● تعلن ادارة التعليم بالمدرج عن رغبتها في طرح عملية انشاء سورين للاحواش الجانبيين لمدرستي متوسطة الدلم وسورة البرمك الابتدائية بالمدرج في منافسة عامة
فعلى جميع الراغبين المتقدمين لهذه المنافسة مراجعة الشئون المالية بالادارة للحصول على نسخة من الشروط والمواصفات مقابل مبلغ مائتين وخمسين ريال للنسخة الواحدة ومن ثم تقديم عرض بذلك معنون باسم مدير التعليم (الشئون المالية) في موعد اقصاه الساعة الواحدة بعد ظهر يوم الاحد الموافق ٤/٣/١٤٠٥هـ وسيتم فتح المظاريف في الساعة العاشرة من صباح اليوم التالي ويراعى عند تقديم العرض ما يلي
١ - ضمان بنكي بنسبة ١ ٪ من اجمالي العطاء ساري المفعول لمدة ثلاثة اشهر على الاقل
٢ - صورة من شهادة تسديد الزكاة والدخل سارية المفعول
٣ - صورة من السجل التجاري
٤ - صورة من الاشتراك للغرفة التجارية سارية المفعول
٥ - على المتقدم تقديم شهادة التصنيف او شهادة خبرة ضمن العطاء
٦ - يجري على الجهة جميع الشروط الواردة في نظام مشتريات الحكومة ولائحته التنفيذية
٧ - يحق للادارة ترسية العملية اما مجزاة او مجتمعة
١/٣/٩٨١

تعلن ادارة التعليم بمحافظة بيشة عن رغبتها في طرح مشروع اثناء اسوار مدرسية لروض المدارس الحكومية المسجلة بمحافظة بيشة في منافسة عامة على من لديه الرغبة في دخول المنافسة وتنفيذ هذا المشروع التعمير الى ادارة التعليم بمحافظة بيشة - قسم المشتريات - للحصول على نسخة من الشروط والمواصفات مقابل مبلغ وقدره مائتين ريال - ٢ ريال فقط علما بان اخر موعد لقبول العطاءات هو يوم الاحد الموافق ١٤٠٥/٢/١٦ هـ والله الموفق ..
١/٣/٩٤٤

●● تعلن ادارة التعليم بتبوك عن حاجتها الى مبنى مناسب ليكون مقرا لديوان الطالب بتبوك في موق

حوار غير ساخن !!

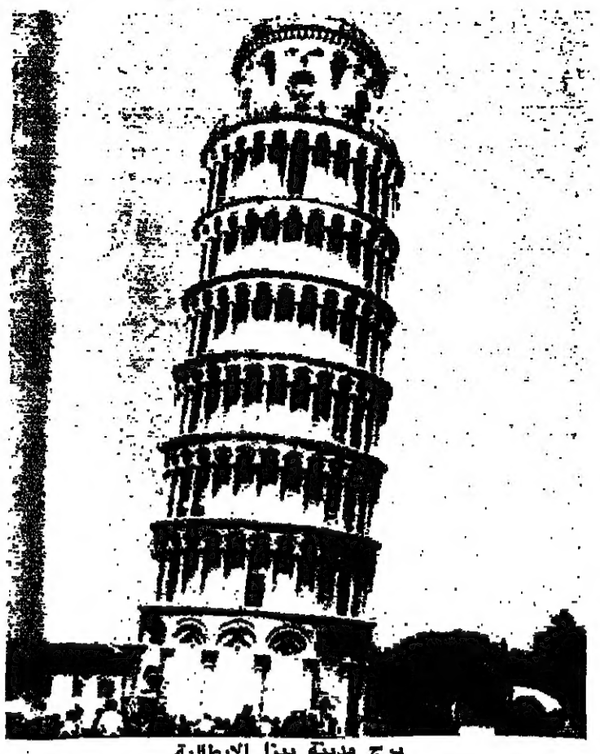
برج مدينة بيزا الايطالية

فنون شعبية

ماجد عبدالله

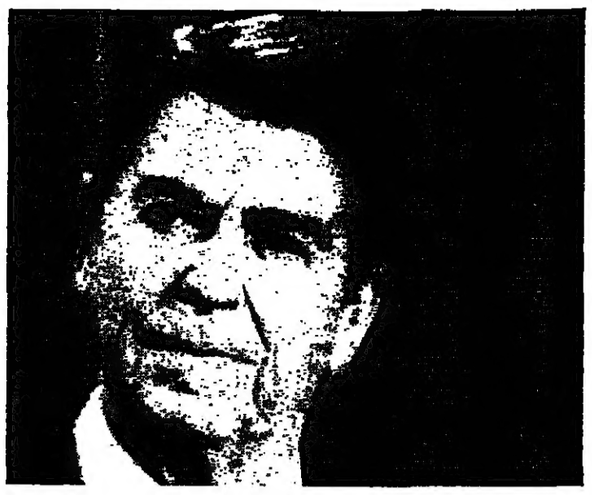
ريجان

موندیل

- حتى تشعر بضيقة الصدر ؟
● عندما اقرأ « محدقات » فاروق جمجوم !!
- ومتى تشعر بالسعادة ؟
● عندما يجتمع شمل افراد الاسرة ونجلس جميعا نتفرج على « التليفزيون » وهو « مصكوك » !!
- اين تقع بحيرة (البعوض) ؟
● على شمالك ، وانت رائح « الكرنتينة » !!
- ما هو الشيء الغريب ، في شارع الملك عبد العزيز بجدة ؟
● كثيرة هي الاشياء الغريبة في هذا الشارع ، ولكن اهمها انك ما تشوف فيه - ولا واحد لابس « غترة ، وعقال » !!
- وش ادراك ؟
● مرة كنت في هذا الشارع وشفت الناس يطالعون في راسي ويضحكون !!
- ولماذا كانوا يضحكون ؟
● لانى كنت لابس « غترة ، وعقال » !!
- وبعدين ؟
● بعدين صرت اسوي مثلهم ، وما انزل الى هذا الشارع الى وراسي « عاري » !! ولابس بدال الثوب « بنطلون » !! زي بعض شبابنا اللي يحاول يتفرنج ..
- ما معنى « يامدور للمكاسب راس مالك لا يضيع » ؟
● معناها ان تذهب الى الطبيب و « ضرسك » يوجعك وترجع من عنده بسنونك في « منديل » !!
- لمن تتمنى « الفوز » في دورة الانتخابات الامريكية لريجان او لمونديل ؟
● اتمنى « الفوز » لمنتخبنا في دورة « سنغافورة » !!
- يقال ان « الناقة » الموجودة في حديقة الحيوانات بالطائف من اكثر الحيوانات « سعادة » ؟
● معها حق !!
- لماذا ؟
● لانها تاكل وتشرب وتتفرج على المفحطين !!
- ويقال ان وزنها زاد ياحافظ ؟
● طبعا فالجو في الريف اخر طراوة !!
- ويقولون ان « الحمار » من اكثر حيوانات الحديقة « حزنا » ؟
● اكيد كان « حمار متجول » وفجاة لقي نفسه في قفص » !!
- ولكن لماذا هو « حزين » ؟
● لان البعيد وحشته « الدشرة » !!
- ماذا تعرف عن « مايكل جاكسون » ؟
● يوم سمعت اسمه لاول مرة حسبته اسم « سيارة » !!
- هل يهمك الميلان الذي حدث في « برج » بيزا - بايطاليا ؟
● يهمني الميلان الذي حدث في برج البراجنة بلبنان !!
- هل صحيح ان « النسوان » اكثر من الرجاجيل ؟
● لا !!
- لماذا ؟
● لان مهر البنت وصل الى ٢٠٠ الف ريال والرجال يوم يموت من دهسة وانيت ، يروح ببلاش !!
- ما هو الفرق بين شهرة ماجد عبد الله وشهرة صالح النعيمة ؟
● شهرة الاول سببها الموهبة وشهرة الثاني سببها الجرايد !!
- ماذا تقول للذي يعاني من قلة النوم ؟
● اقول له اتكل على الله واشتغل « موظف » !!
- من اكثر نشاطا في توزيع الانباء ، وكالة تاس ام رويتر ؟
● الخدامة الي عند جيراننا - طبعا !!
- ما هي ، اشكالية الحداثة ، في اسلوب التعامل ؟
● هي تلك التي تجعلك ذليلا - امام الوساطة !!
- ومتى يحدث ذلك ؟
● يحدث عندما تتوسط بمدير المرور ليتيح لك فرصة التخاطب مع « مدير - مكتب » مدير المرور !!
- صدقني هذا ، كلام فارغ ؟
● طيب هات الكلام « المليان » ياطويل الشارب ؟!!

□□□□□□□□□□□□□□□□□□□□

ولا مثلي عليك - ارتاع

شعر سعد الثوعي الغامدي

بلاشي .. كذب !!
كذبتي ..
ما احد مثلي .. عليك التاع ..
وماحد .. يوم - سافرتي ..
بكى مثلي ..
ولا مثلي .. عليك - ارتاع ..
كذبتي ما حدن غيرك ..
ولا مثلك .. لعب فيني ..
وما قبلك حدن سوى ،
سواتك .. ياشقا - عيني ..
ويا عيني .
رواك - الدمع - ياعيني ..

(٢)

■ « جعودك » ليل ..
وشفتك .. « شيلتك » كانت ..
على راسك تدوس الليل ..
وكانت « بكلتك » نجمة ..
وكانت ضحكتك نجمة ..
عجايب كيف كنتي ليل تتلامع ؟!
نجومه - في شوارعنا ،
وحارتنا « بعز - الظهر » ..

(٣)

■ عيونك بحر ،،
ونا - واقف على الشاطيء ..
وليلي .. ضاع فيه - الفجر ..
ولا « صدفه » اقول يمكن بتجمعنا .
وما غير - اقضي ايامي في الرجوا ..
اقول يمكن على قسوة ،
زماني - يازمان - اقوى ..
اقول يمكن ..

(٤)

■ وعدتيني .. باحلى وعد ..
وقلت باكر اقطف لك .
من العالي ثمار السعد ..
وبي اعطيك انظف شوق ما عمرى .
انا قبلك .. عطيته - حد .
وعدتيني .. ياحلى ود ..
ولكنك خدعتيني ..
كذبتي .. ما عطيتيني ..
يكون - السهد والحيرة .. ودمعة « غبن » فوق الخد ..
كذبتي .. ما احد مثلي ..
حمل من شوقه - القاسي ..
كذبتي .. ما احد مثلك ..
لياما خان في عهده ،
يقول « اسف » .. انا « ناسي » ..

الثوعي

□□□□□□□□□□□□□□□□□□□□

لماذا لا تكون - على خلق - في مخاطبة المراجعين ؟

● مدير - ادارة - لها علاقة « يومية » مباشرة - بالمواطنين - لازال ملتزما بالاساليب « الفوقية » في « مخاطبة » المراجعين ، الى درجة انه يعطي تعليماته ، ومرئياته في « عبارتين » قاسيتين - وعندما يحاول « المراجع » مخاطبته - ولو بعبارة واحدة - يقف ذلك « المدير » خلف مكتبه ليقول بصوت فيه من القسوة - ما يجعل حتى قسمات وجهه تنطق قائلة « خلاص - كلامي انتهى واذا سمحت اخرج » !!

● ● العجيب ان مدير هذه الادارة - تطور في سوء تعامله مع المراجعين الى درجة بدأ فيها يمارس « الشتم » !! لذلك فلابد من وضع حد لهذه المهزلة - والا ساضطر ، وبدون اسف ، الى كتابة اسمه ، مع طرح الدليل - وسامحونا !!

* غشقة مطر *

● انت مستعمرة صغيرة تسيطر عليها علامة الاستفهام .
لاشي فيك - يتكلم ..
او يتحرك ..
او يمارس حقوقه الشخصية - ما لم يستأذن اولا من « علامة الاستفهام » ..
وجهك ..
عيناك ...
ضفائر شعرك ..
صوتك ..
كل ممتلكاتك « الخصوصية » هذه - اصبحت بموجب قرار استثنائي - مواقع مستعمرة - تديرها « علامة الاستفهام » ارادتك - عاطله عن العمل ..
قدرتك على اتخاذ القرار لامكان لها في ساحة اثبات الوجود ..
وهكذا جاء زمانك المالح يا « امراة التردد » ..
جاءت المناسبة لتقومي بدور « الاسفنج » في مسرحية « مصاص الدماء » ..
ولن تجد امامك - بعد الان غير مجموعة من الارصفة المتداخلة وكلما عليك - ان تحملي حقيبة يدك - وتقفي كجثة شجرة صنوبر - في محور ارتكاز تداخل الارصفة - وانتظرى اخر الاوامر الصادرة اليك من « علامة الاستفهام » ..
نعم انتظرى فقط فانت عروس « الباغة » التي تتحرك بخيوط تتدلى من علامة الاستفهام - التي تتداخلين فيها - كما يتداخل « الطين بماء الطين » ..

ايقاع - شعبي

●● وينه - ذهب ..
ذاك الي - كان ،
اليا - ضحك ، والا زعل ،
يرخى على العين - الهدب ..
وينه - ذهب ؟
ذاك الي كان ،
اليا - وقف ،
والا - مشى ،
ارتاح في عز - التعب ..
وينه - ذهب ؟
ذاك الي - كان ،
اليا - شكى ،
والا - بكى ،
تصير احوالي - عجب ..
وينه - ذهب ..
- ذاك الى في « شعبان » ..
مدري في « رجب » ..
شفته وكانت شوقته ،
اول سبب ..
لضياعي - القاسي ،
في ادروب التعب ..
وينه - ذهب ..
ذاك الي من نظرة « عجب » ..
عرف - يخلي ،
بعضي الاول « قبس » ،
وبعضي الثاني « حطب » ..
وينه - ذهب ..

الثوعي

BERNARDAUD
بـرنـاردو
PORCELAINES DE LIMOGES
فـرنسا - ليموج - بورسلين

الرياض : المتحف الوطني للتجارة - ت ٤٦٣٢٥٠١
جدة : كارافانسا - ت ٦٥١٦٣٤٨
الخبر : الكوثر - ت ٨٦٤٥٣٢٧

كلمة المحرر

● النجاح يمنح « الناجح » حصانة فولاذية - تحميه من تطاولات - الاغبياء وتترافع عنه ضد كل الاتهامات الموجهة اليه من الفاشلين ..
النجاح - لازال وسيستمر كوسيلة من اعظم وانظف الوسائل المشروعة التي يمكن للانسان - المجتهد ان يحقق من خلالها ذاته وان يبرز كشخصية ذات قيمة ووزن ومكانة .
ولان النجاح علامة مميزة في حياة ، وشخصية الانسان .. ولانه غاية يتمنى كل عباد الله ان يصلوا اليها ..
ولان تحقيق هذه الغاية باتمام الوصول اليها - لا يتم ولا يمكن ان يتم الا بوجود مجموعة من المعطيات والامكانات التي يجب ان تتوفر في الانسان ، والتي في مقدمتها الموهبة والارادة والذكاء .. ومن هنا نعرف ان « النجاح » لا يكون عن طريق الصدفة ولا يتحقق بالواسطة ولا تخضع محاولات الوصول اليه لاي مفهوم من مفاهيم المقايضة او البيع والشراء ..
فتحقيق « النجاح » غاية في الصعوبة وادراكه لا يتم الا بعد فصول طويلة من التعب والصبر والاستبسال ..
لذلك وبرغم كل انواع المكابرة ومحاولات الهروب فلابد من الاعتراف - وبصراحة متناهية - بان النجاح شهادة تثبت للاعداء قبل الاصدقاء وللاذكياء قبل الاغبياء تثبت لهم جميعا حقيقة تفوق الناجح وتثبت لهم ايضا انه ما كان له ان يحقق هذا النجاح او يصل الى هذا التفوق لولا كفاءته واجتهاده وصبره واهم من كل هذا موهبته التي كانت تدفعه بقوة الى استمرار العمل من اجل تحقيق طموحاته ..
لذلك فليس من حق احد ان يقول « ليس المهم النجاح ولكن المهم القدرة على المحافظة عليه » !!
انها عبارة بليدة - لما لها من دلالة تشير الى حيث تتواجد كوامن الاحباط .. فالطالب عندما ينجح في الانتقال من المرحلة الدراسية الى المرحلة الدراسية التي تليها - ليس من حق احد ان يطالبه بالمحافظة على هذا النجاح - لان الانسان الطموح يعرف ان للنجاح مراحل تمتد بامتداد مراحل الحياة - وسامحونا ..

سعد الثوعي الغامدي

ايتها « القرية » المتشبثة - بحديث الرجال عن - المطر !!

قصة قصيرة كتبها عقيلي عبد الغني الغامدي - الطائف

■ تشع بيوتها المشيدة مع نسمات الشروق فتنعكس نراها الموشاة باحجار المرو البيضاء على صفحات المياه المتلالئة وهي تنساب من غدير الى غدير في اختيال ودلال لتداعب الجداول والحقول على الروابي الخضراء وبين الاشجار الوارفة في تلك القرية الوادعة بين احضان السروات فترضعها من صدرها الحاني الشهد والاريج والماء السلسبيل تتبدى لعينيك الذاهلتين عند الاصيل ، امام حسناء مشرقة بجمالها الصبوح ، تزف في الليالي البيض الى قمرها المتيم ، فيرتمي بين احضانها فتزيده ازدهارا حين يرتوي من مناهل الدفء والحب والجمال وتسبح الله مبدع السموات والارض وانت تديم النظر بكل احاسيس النفس وذكريات الشوق المنظومة في صحائف الحياة ومشاعر الزمان والمكان ، امام تراكمات القرية والحنين لتستزيد نشوة من حياة وتستمد خيطا من امل لعل ما مضى سيعود وهل ما مضى سيعود ، اجبني رفيق الصبا والمشاعر ؟؟
- اراك تشد الرحال لتبحث عن المستحيل .
- لماذا ؟ احقا تقول ؟!
- لان الشباب تولى سريعا ، فلا تتصابى .
- تولى الشباب الذي نتشبث باهدابه !! واقدارنا ان تشيب القلوب !
وتلك البلابل هل تشيب ؟ .. اما برحت تعزف لحن الخلود ،
وتلك الرؤى والجنان ، اما برحت تداعب نجوم القمر ؟
اجبني .. ولا تصدمني بقسوة المستحيل ؟
- تمالك ، فكل شيء على العهد ، ولكن اشياء جدت بفعل الزمان .
- اعاد الزمان يهيمن على كل شيء ليطويه تحت الجناح ؟
- ترفق بنفسك .. عمق الحنين .. وطول الفرق اضاع علينا حساب السنين
- تقول طوانا الزمان ؟ الن يتوقف لاشواقنا المرهفة ؟£
- يمر الزمان على الكون ، يطبعه بخاتمه ، رضى ام ابى الناس ..
- تيقنت ان الزمان لن يعود سنة الله - فناشدتك الله زد ذكرياتي اجيجا بتلك المعالم والذكريات الحبيبة ، فما فعل الاحبة ؟ .. رفاق الصبا .. شعار البراءة .. دثار السعادة ، رفاق العمل والامل والدروب .. اتلك النفوس التي كالفراشات ما برحت ترفرف في صفاء ؟
وتلك العقول المضيئة ذات القلوب الكبيرة تشع وفاء وحبا ..؟
وعند « السيد » اما زال اباؤنا محتبين يتناقلون حديث المطر ..؟
ورواد سوق الاحد واهل بيده .. وبائعة العزاز ؟
وتلك المحافل والامسيات الجميلة في كل ناد
وريح الصبا عند كر الصبايا هل انقضى سمارها ؟؟
اما فتئت تئن حنينا .. تعض البنات على ذكريات مضت ..
- اما قلت عمق الحنين اضاع علينا حساب السنين ..
- بلى ، قلته ..

قصة كتبها - عقيلي عبد الغني الغامدي
الطائف

آخر ورقة

● ليست احسن ثيابي يوم قالوا « جيت » .. وكم « غنيت » ..
وما « باليت » ..
ومن شارعكم - المزيون - كم « عديت » ..
خذتني فرحة - الخاطر ..
رقصت « الدان » و « السامر » .
ومن « باكر » ..
نزلت - السوق من - باكر ..
شريت « العطر » و « الكادي » .
شريت « العقد » و « التلفاز » .
و « الرادي » .
كتبت اسمك على « الدبلة » وجيت - اركض ..

□□□□□□□□□□□□□□□□□□□□

مثل شعبي وتعليق

● المثل ..
« الى كبر ابنك خاويه » !!
التعليق ..
● ربما كان المثل يهدف الى احد مراحل التربية الحديثة .. ويطالب بعلاقة - تكون اكثر مرونة - بين الاب وابنه وبالذات عندما يتجاوز الابن سن المراهقة ، حيث يصبح في هذه المرحلة رجلا - وهنا « كما يشير المثل » يجب على الاب ان يتعامل مع ابنه - في مثل هذه الحالة - معاملة الاخ لاخيه - او الصديق لصديقه .
وهذا ما يعنيه المثل - بكل بساطة ..
ولكن - وبكل اسف - فبعض ابناء جيل هذا الزمن المرعب - لم تسلم منهم حتى « الامثال الشعبية » فلجأوا الى استغلالها اسوا استغلال .. بعد ان قاموا بتحريف مفاهيمها الاصلية - وجعلوها تخضع لاهوائهم مما حذا باكثرهم الى استغلال المثل « اذا كبر ابنك خاويه » فاخذ يتعامل مع - والده - ليس كما يتعامل مع اخيه .
او صديقه ..
او زميله ..
لانه لو فعل ذلك - لهان الامر - ولكن هذا البعض اخذ يتعامل مع والده - بنفس الطريقة التي يتعامل معها مع افراد « البشكة » التي اعتاد ان يقضي بعض اوقاته معهم في القهوة .
فلا اخلاق ..
ولا تقدير - بل ان احدهم تجاوز كل هذه الاخلاقيات المهترئة - ووصلت به قلة الادب الى مخاطبة والده هكذا « انت - يا اخو » !!
وبعد فمسكينة انت ايتها الامثال - فكم من المهازل ترتكب - باسمك - وسامحونا !!

الأفقة

● الطائف مكتب جريدة عكاظ ..
ص ب ٧١٩ ت ٧٣٦٦٤٤٤ .. على هذا العنوان تصل رسائلكم الى مكتب عكاظ بالطائف - ويا هلا !!

إعلان مغادرة نهائية
شركة باسمح التجارية - بجدة
تعلن عن انتهاء خدمات مكفولها / جميل سلمان ابونشيش أردني الجنسية ومنحه تأشيرة خروج بدون عودة .
وترجو الشركة ممن له حق أو مطالبة على المذكور مراجعتها خلال أسبوع من تاريخه .. والشركة غير مسئولة عن أي حق أو مطالبة بعد ذلك التاريخ .

طرح مناقصة عامة

تعلن وزارة الدفاع والطيران والمفتشية العامة / قوات الدفاع الجوي الملكي السعودي - إدارة التشغيل والصيانة والاسكان . . عن رغبتها في طرح مناقصة عامة في :
أعمال صيانة وتشغيل ونظافة مرافق ومنشآت قوات الدفاع الجوي الملكي السعودي
فعلى الراغبين في الدخول في هذه المناقصة الحصول على وثائق الشروط والمواصفات من مقر إدارة التشغيل والصيانة والاسكان الكائن خلف فندق ماريوت الرياض تليفون (٤٧٧٢٦٩٥) (٤٧٧٢١٨٩) (٤٧٦٢٠٤٤) ابتداء من يوم ١٤٠٤/١٢/٢٠ هـ الموافق ١٩٨٤/٩/١٥ م بموجب شيك مصدق صادر من أحد البنوك بالمملكة العربية السعودية لأمر قيادة قوات الدفاع الجوي الملكي السعودي بمبلغ (١٥٠,٠٠٠ ريال) فقط مائة وخمسين ألف ريال ويشترط لشراء المواصفات الآتية :
١ - تقديم صورة من شهادة التصنيف (فئة درجة ثانية) صادرة من وزارة الأشغال العامة والاسكان .
٢ - صورة من شهادة الزكاة والدخل سارية المفعول .
٣ - صورة من شهادة القيد في السجل التجاري تثبت ادراج أنشطة الصيانة والتشغيل والنظافة للمباني وشبكات الطاقة الكهربائية والصيانة الميكانيكية وصيانة الأجهزة الالكترونية ومعدات التكييف ومناطق الزراعة ضمن الأنشطة المصرح للمتقدم بمزاولتها .
٤ - تقديم بيان بالأعمال التي قام بها المقاول والمشابهة شريطة أن تكون بمواقع منتشرة بالمناطق المختلفة .
٥ - صورة من شهادة الاشتراك بالغرفة التجارية سارية المفعول .
٦ - تقديم بيان عن المركز المالي الحالي للمقاول وكذلك يجب أن يوضح قدرته المالية على أن يشتمل البيان المذكور على المركز المالي للمقاول للسنوات الثلاث الماضية وحجم عملياته السنوية وأسماء البنوك المتعامل معها .
علما بأن فتح المظاريف في تمام الساعة الثانية عشرة ظهرا من يوم الاثنين ١٤٠٥/٢/٢٦ هـ الموافق ١٩٨٤/١١/١٩ م وبناء عليه يلزم تقديم العروض قبل هذا الموعد وإلا اعتبر المتقدم متأخرا . وسيتم استبعاد أي عطاء لا يلتزم مقدمه بالشروط والمواصفات وغير مصحوب بالوثائق النظامية . . .
والله الموفق . . .

مكيفات ميتسوبيشي إليكتريك ...
الأهدأ صوتاً على الإطلاق ... والأكثر رواجاً ...
الشركة السعودية للإلكترونيات
جدة: ٦٥١٥٣٠ - الرياض: ٤٣٩١٩٢ - الدمام: ٨٢٧٠٤٧٠

قف على الطبيعة قبل الشراء
في حي: الثغر النموذجي
مؤسسة سمراء العقارية
جدة: الشرفية - شارع المطار
تليفون ٦٥٣٠٤٤٧/٦٥٣٢٥٤٧/٦٥٣٠٩١٥

مع الفجر

عبدالله عمر خياط

كلنا يعرف ان الامن في بلادنا كان وسيظل اهم هدف ومطلب في برامج الدولة منذ الساعة الاولى لقيام المغفور له جلالة الملك عبد العزيز بتأسيس هذا الكيان الكبير .

ولقد تحقق ولله الحمد .. امن في بلادنا عجزت عن تحقيقه اكثر الدول تقدما .. وما ذلك الا لتمسكنا بكتاب الله وسنة رسوله.. وحرص المسئولين فينا على توفير الحماية الامنية لسكان هذا البلد والوافدين اليه .

ولقد صدر مؤخرا عن وزارة الداخلية - كما تقول الرياض عدد ٥٩٦١ - تقرير يتضمن الاحصائيات الجنائية والمرورية والدفاع المدني وسلاح الحدود والسجون والجوازات ومكافحة المخدرات والخدمات الطبية والاحوال المدنية ومعاهد واجنحة التدريب التابعة للوزارة وقطاعاتها وكلية الملك فهد الامنية .. كما اشتمل الكتاب على احصائيات بعثات الوزارة وخطتها في تطوير القوى العاملة وتنميتها .

والكتاب يوضح الدور الكبير الذي تقوم به وزارة الداخلية وقطاعاتها المختلفة والاعمال الكثيرة المناطة بها فيما يتعلق بالنواحي الامنية واذا قارنا الاحصائية الواردة في الكتاب باتساع مساحة المملكة وكثرة السكان والوافدين من كل جنسية ودين .. فان ذلك مؤشر جيد يؤكد الجهود الكبيرة التي تقوم بها وزارة الداخلية والتي تعني انخفاض نسبة الجريمة والحوادث مقارنة بالدول الاخرى وذلك بفضل جهود توجيهات صاحب السمو الملكي الامير نايف بن عبد العزيز وزير الداخلية وسمو نائبه الامير احمد بن عبد العزيز .

والذي لا شك فيه ان هذه النتائج التي يتحدث عنها الكتاب .. هي الحال الذي نعيشه وننعم بمعطياته الامنية التي هي مضرب المثل في العالم اجمع .

فالامن في بلادنا نعمة اكرمنا الله بها منذ قيام الدولة السعودية .. والحرص على استمرارها واجب كل مواطن .. كما هو مسئولية رجال الامن الذين يقومون بواجبهم خير قيام يساعدهم على ذلك الامكانيات الحديثة والاستعدادات الكبيرة التي هيأتها وزارة الداخلية لصيانة الامن واستمراره .. والله خير حافظ وهم أرحم الراحمين .

جلالة الملك يتبرع لاسكان طلاب جامعة أم القرى

عبد الله الطياري (جدة) :

جلالة الملك فهد بن عبد العزيز المفدى قدم تبرعا كريما بقيمة ثلاثة ملايين ريال الى جامعة أم القرى اسهاما من جلالته في حل مشكلة الاسكان بالجامعة ..

اوضح ذلك الدكتور راشد الراجح مدير الجامعة وقال انه تم استخدام هذا التبرع الكريم في استئجار عمائر سكنية لاسكان الطلاب ...

● د. راشد الراجح

المسلمون وتحديات العصر في ندوة بجامعة الامام

على عطا الله « الرياض » :

« المسلمون وتحديات الاعلام المعاصر » .. هذا هو موضوع الندوة التي تعقد مساء الاثنين القادم في قاعة محاضرات كلية الشريعة بجامعة الامام محمد بن سعود الاسلامية .

يشارك في الندوة الدكتور عبدالله بن عبدالمحسن التركي مدير الجامعة ومعالي الدكتور عبدالله عمر نصيف الامين العام لرابطة العالم الاسلامي والدكتور علي الخضيري وكيل وزارة الاعلام المساعد لشئون الاذاعة ويدير الندوة الاستاذ زهير الايوبي .

الجدير بالذكر ان هذه الندوة سيتم اذاعتها تليفزيونيا فيما بعد .

انتهاء نفق المشاة في ميدان البيعة

حسن بحيري « جدة »

انتهى العمل في نفق ميدان البيعة امام وزارة الخارجية بجدة وأعيدت حركة السير الى ماكانت عليه في السابق .

اوضح ذلك المقدم ابراهيم محمد الشافعي مدير مرور جدة بالنيابة وقال ان النفق مخصص للمشاة حفاظا على سلامتهم ولعدم عرقلة حركة سير السيارات بالمنطقة المزدحمة دائما بالسيارات حيث انها المدخل الى منطقة البلد والسوق .

مقدم شافعي

فريق طبي لعمليات السرطان في مستشفيات مكة المكرمة

الشريف منصور العبدلي « مكة المكرمة »

فريق من الجراحين الاستشاريين بمكة المكرمة تم تكوينه مؤخرا لاجراء العمليات الجراحية المتعلقة بمرض السرطان في مستشفى حراء ومستشفى اجياد .

جاءت فكرة هذا الفريق حتى يكون هناك استعداد مستمر لاجراء اى عملية جراحية من هذا النوع في اى وقت .

وصاحب الفكرة هو الدكتور عبدالهادي طاشكندي كبير الجراحين في مكة المكرمة ومدير مستشفى اجياد ورئيس هذا الفريق .. وقد رحب الدكتور عدنان جمجوم مدير عام الشئون الصحية بالمنطقة الغربية بالفكرة وعمل على تنفيذها في اسرع وقت ممكن نظرا لاهميتها في الحفاظ على حياة كثير من المرضى .

الشيخ الطنطاوي — بن رجاء الحربي — زاهد قدسي

سؤال ؟

● الشيخ علي الطنطاوي « مكة المكرمة » :
- الم تسعد بان اكتشفت محبيك في حياتك .. منحك الله العمر المديد ؟

● العميد محمد بن رجاء الحربي « الادارة العامة للمرور » :
- مافائدة عدادات سيارات الاجرة طالما انها لا تستعمل ؟

● الاستاذ زاهد قدسي « لجنة المعلقين الرياضيين » :
- مارأيك في مستوى المعلقين الاذاعيين الان ؟

اعداد خريجات الثانوية للتدريس في الابتدائي

سعيد الغامدي (الدمام)

٤٠ طالبة من خريجات المرحلة الثانوية في مدينة الخفجي يجرى تدريبهن الآن في دورة تأهيلية ليتخرجن منها معلمات بالمرحلة الابتدائية ..

تحدث بذلك مدير عام تعليم البنات في المنطقة الشرقية الشيخ ناصر المسيند وقال ان الدورة بدأت في ١٤٠٤/١٢/٢٠ وتنتهي في ١٤٠٥/٤/٢٠

واشار الى ان هناك دورة تثقيفية للامهات يجرى تنظيمها في معهد الخياطة بالدمام حيث بدأت في ٢٥ محرم الماضي وتستمر لمدة ستة شهور وتهدف الى تدريب الامهات على الخياطة والتطريز وغير ذلك ..

استئصال ورم يزن ٥ ارطال من طحال مريض

صالح مطر الغامدي (الباحة)

في مستشفى الملك فهد بالباحة تم استئصال ورم بالطحال يبلغ وزنه خمسة ارطال من احد المرضى عمره ٢٧ سنة ..

كان هذا الورم نشأ خلال ٦ شهور فقط يضغط على الخلايا الدموية مما كان يسبب خطورة كبيرة على حياة المريض .

اوضح ذلك مسفر القحطاني مدير العلاقات العامة بالمستشفى وقال ان العملية استغرقت ساعتين ونصف وقام بها الدكتور نورد لاته .. وقال ان المستشفى يجرى نحو ٢٥٠ عملية جراحية مختلفة الانواع في الشهر الواحد ..

ندوة عن امراض القلب في مستشفى عرفان

صبحي الحداد (جدة)

في سلسلة الندوات الشهرية التي ينظمها مستشفى الدكتور عرفان بجدة ، عقدت مساء الثلاثاء الماضي الندوة الثالثة عن امراض جراحة القلب ..

وقد القيت في هذه الندوة ثلاث محاضرات من قبل الدكتور حسان رجه والدكتور نبيل جزاملي والدكتور فاهي يعقوبيان .. حضر هذه الندوة عدد كبير من الاطباء بجدة .

د . حسان رفه

تسعيرة جديدة لعدادات الاجرة

محمد الجهني (الدمام)

عدادات الكيلومترات الخاصة بسيارات الاجرة تجرى حاليا دراسات لوضع تسعيرة جديدة لها من قبل وزارة المواصلات ..

اوضح ذلك الرائد خالد الهياد مدير مرور المنطقة الشرقية واكد انه بعد اقرار هذه التسعيرة الجديدة سيتم متابعتها من قبل ادارة المرور للعمل بموجبها ..

واشار مدير المرور الى ان التسعيرة القديمة مجحفة بحق السائقين في ظل التطور الاقتصادي الكبير الذي يشهده المواطنون ..

ازالة السيارات الخربة من الشوارع والازقة

الشريف منصور العبدلي (مكة المكرمة)

نظرا لما تسببه من تشويه للشوارع اكد معالي وزير الشئون البلدية والقروية الاستاذ ابراهيم العنقري على جميع الامانات والبلديات ضرورة التنسيق مع ادارات المرور في نقل هياكل السيارات الخربة من الشوارع والازقة بعد استعادة لوحاتها من قبل الجهات المعنية ..

دراجة تسير بالطاقة الشمسية

هذه الدراجة « سولار سايكل » التجريبية التي جرى اختبارها بنجاح في الطرق في بريطانيا تتميز بسرعة تطوافية من ٢٤ كم بالساعة (١٥ ميلا) ومدى من ٤٨ كلم (٣٠ ميلا) . وهي تستعمل في الابحاث العلمية لتطوير العربات المستقبلية التي تسير بالطاقة الشمسية .. تزود الطاقة بواسطة لوحتها الشمسية عيار ٢١ واط بالاشتراك مع بطارية عيار ١٢ فلط رصاصية حمضية من الطراز الذي يستعمل في الطائرات التي يمكن شحنها رسميا عندما لاتكون الماكينة قيد الاستعمال ..

في الأخبار

■ ان التقصير - في مجال الاعاقة - لا يعود الى المنظمات التي تعمل على الحد من اسباب الاعاقة وانما يعود الى بعض افراد المجتمع الذين لم يحاولوا ان يثقفوا انفسهم صحيا .

عبد الله الغانم
رئيس الاتحاد العالمي للمكفوفين

كاريكاتير

ويش لون تشوفني هالحين

ياخوى ذبحتنا فاتورة الكهرباء .. وش تبينا نسوى

ناس في الأخبار

●● معالي وزير الحج والاوقاف عبدالوهاب عبدالواسع اعرب عن شكره وتقديره لمعالي وزير الاعلام علي الشاعر على ما قامت به وزارة الاعلام بجميع اجهزتها المسموعة والمرئية من جهود طيبة في تغطية وقائع حفل افتتاح خادم الحرمين الشريفين جلالة الملك فهد بن عبدالعزيز المفدى لمجمع الملك فهد لطباعة المصحف الشريف .

كما اعرب معالي وزير الحج والاوقاف في برقية بعث بها لمعالي وزير الاعلام بهذا الخصوص . عن شكره لكل من شارك في تغطية هذه المناسبة من رجال وزارة الاعلام مما كان له اكبر الاثر في اخراج هذه المناسبة بشكل رائع واكد معاليه ان ما تقوم به وزارة الاعلام من جهود تعتبر مساهمة فعالة تعكس صورة مشرقة للمشروعات الانمائية والتاريخية لدى مواطني المملكة وغيرها .

●● الدكتور عبدالله المعجل امين عام منظمة الخليج للاستشارات الصناعية غادر الدوحة الى الرياض للاجتماع بالدكتور محمد الطويل مدير عام الادارة العامة بالرياض والمسئولين به ليبحث اوجه التعاون بين المنظمة والمعهد .

معهد الادارة العامة قام باعادة تنظيم الهيكل الاداري للمنظمة .

●● السفير الكندي لدى المملكة قام بزيارة لجامعة الملك عبدالعزيز بجدة حيث التقى مع مدير الجامعة الدكتور رضا عبيد وذلك لتدعيم العلاقات بين الجامعة والجامعات الكندية .

●● سفير الجزائر لدى المملكة الدكتور تيجاني هدام اقام مساء امس حفل استقبال بفندق حياة ريجنسي بجدة احتفالا باليوم الوطني للجزائر .

حضر الحفل عدد من المسئولين والسفراء المعتمدين لدى المملكة ولفيف من الشخصيات العامة .

●● مدير عام كليات البنات بالمنطقة الغربية الاستاذ ابراهيم الصبحي غادر المستشفى امس بعد ان اجريت له عملية جراحية بسيطة ، وهو يقضي الآن فترة نقاهة بمنزله .. سلامات .

●● دكتورة نسمة البطريق التحقت بالمنظمة الاسلامية للتربية والعلوم والثقافة (الايسيسكو) بالرباط رئيسا لقسم الاعلام . د . نسمة كانت تدرس بمعهد الاعلام بالقاهرة وقد باشرت نشاطها الاعلامي بمقر المنظمة بالعاصمة المغربية .

●● « السكتة الدماغية » موضوع المحاضرة التي القاها امس الخميس الدكتور ميرق استاذ الامراض العصبية بكلية الطب الملكية بايرلندا وذلك في قاعة المحاضرات بمستشفى الدمام المركزي .

●● الاستاذ منصور عبدالغفار مساعد مدير عام الجمارك ترك غرفة العناية المركزة بمستشفى الدكتور سليمان فقيه بعد ان تحسنت حالته الصحية اثر النوبة القلبية التي تعرض لها في بداية الاسبوع الماضي غير انه لم يغادر المستشفى بعد بناء على نصيحة الاطباء .

●● الدكتور سليمان فقيه غادر جدة الى لندن في مهمة تتعلق بتدعيم امكانات المستشفى وتزويده بأحدث الوسائل الطبية .

●● حفل ترفيهي تقيمه جمعية ام القرى الخيرية بمكة المكرمة يوم الاثنين القادم لمرضى مستشفى الملك عبدالعزيز .

الحفل سيكون خاصا بقسم النساء والاطفال بالمستشفى .

●● الاستاذ عمر البليهد يقوم حاليا بعمل مدير عام البعثات والعلاقات الجامعية بوزارة التعليم العالي بالنيابة بعد انتداب الاستاذ عبدالله الحصين للعمل مستشارا بجامعة الملك عبدالعزيز بجدة لمدة عام .

● د . رضا عبيد

● منصور عبدالغفار

● ابراهيم الصبحي

● عبدالله الحصين

الاسبوع الثقافي للجامعات في الفصل الثاني

عكاظ (الرياض)

●● اسبوع ثقافي مشترك للجامعات السعودية سوف تستضيفه جامعة الملك سعود بالرياض خلال الفصل الجامعي الثاني هذا العام .

تقرر ذلك في اجتماع عمداء شئون الطلاب الذي عقد مؤخرا في جامعة الامام محمد بن سعود الاسلامية ..

مثل :

كان مغرما بضرب الامثال !!

بعد فترة من بداية مشروعه الضخم ، سأله الناس كيف حال المشروع ؟

قال : انني اجيبكم بما اجاب به رجل سقط من الدور العشرين في احدى ناطحات السحاب حين قال لسائل في الدور العاشر : (حتى الآن كل شيء على ما يرام) !!

نسي الثري الاديب في غمرة حماسه الادبي ان رجل ناطحات السحاب كان في طريقه ليرتطم بالارض .

عجب

● ضحك بعد ان شاهد ثلاثة اتوبيسات كبيرة في شارع واحد وهي تفرغ حمولتها من بنات المدارس وعندما قالوا له لماذا تضحك قال لان في مدينتنا اكثر من (١٠٠) شارع وعندما قالوا له وما هو العجيب في ذلك ؟ قال العجيب ان (غلاء المهور) سيصبح (نكتة) بعد سنوات قليلة .

احدهم قال له لماذا - وهنا قال الرجل - وهو لازال يضحك ، لأن (العرض سيصبح اكثر بكثير من الطلب) !!

واحد

التنمية .. بين الاقتصاد والاجتماع

● في حديث دار بين الزميل نائب رئيس التحرير والدكتور وديع احمد فاضل كابلي الاستاذ المساعد بكلية الاقتصاد والادارة « قسم الاقتصاد » بجامعة الملك عبدالعزيز بجدة قال ان التنمية الاجتماعية جزء هام واساسي بحكم انها تستهدف الانسان « الفرد » في المجتمع حتى يتمكن من المساهمة في التنمية الاقتصادية وان كان من الصعوبة بمكان الفصل بينهما بحكم انهما كوجهي العملة النقدية الواحدة .

الدكتور وديع شغل قبل عمله بالتدريس في الجامعة عدة مناصب دولية كان اخرها محاضرا بمعهد التنمية الاقتصادية التابع للبنك الدولي في واشنطن ويقوم الان بتدريس مادتي « المنظمات الاقتصادية الدولية » و « المشكلات الاقتصادية المعاصرة » .

الملاحظ ان الدكتور وديع استخدم لفظ « العملة النقدية » متأثرا في ذلك بموضوع رسالته في الدكتوراه عن « الحساب البديل المقترح في صندوق النقد الدولي واثره على الاصلاح العام لنظام النقد الدولي » .

د . وديع فاضل

شرق وغرب

فرج ضياء

فيلم صهيوني في تليفزيون بريطانيا

ان يعرض التليفزيون البريطاني ، او تليفزيون اي دولة غربية اخرى ، فيلما صهيونيا يشوه صورة العرب ويظهرهم همجا اجلافا ، ليس مما يثير استغرابا او دهشة فاذا بلغت الدهشة حد الملاحقة بالتنديد والاستنكار ، فان ذلك لن يغير من الواقع شيئا ... ولان كل فيلم من هذا النوع بل وكل خبر ينشر في الصحف وكل كتاب تتداوله الايدي في الاسواق ليس اكثر من جزء من تخطيط واسع مدروس ، تعكف عليه عقول الصهاينة الذين لا ينسون ابدا انهم في حالة حرب مع العرب ، وان هذه الحرب يجب ان تستمر حتى اذا توقفت الحروب واعمال القمع والقصف والتخريب .

لا ننسى بطبيعة الحال ان على رأس جهاز الاذاعة والتليفزيون البريطاني مسئول معروف بانحيازه للصهيونية ، لانه هو نفسه صهيوني عريق ، ولا ننسى ايضا ان حكومة بريطانيا تدعي دائما انها لا تملك ان تمنع ارسال او بث او نشر اى مادة اذاعية او تليفزيونية او حتى صحفية ... اذ ان ذلك حق مقرر من الحقوق التي يتمتع بها الشعب البريطاني في دستورة العريق .

فما الذي نستطيع ان نفعله يا ترى ، اكثر من التنديد ، او الاستنكار ؟ ذلك ما ينبغي ان يكون من المهام التي تضطلع بها اجهزة الاعلام العربية .

ولعل من ابسط واقرب الوسائل التي يمكن ان نواجه بها هذه الافلام ، او المقالات او الكتب ، ان نخطط وان ننفق بسخاء على اعلام مدروس يظهر ما تقوم به اسرائيل في الاراضي العربية ، من ممارسات القمع والارهاب ، وقصف السكان العزل ، والقتل الجماعي والفطرسة وسلسلة اعمال اغتصاب الاراضي منذ ثلاثة عقود من السنين وحتى اليوم .

ان اجهزة الاعلام العربية ، تعكف وتتهمك في اظهار وحشية اسرائيل في صحفها واذاعاتها وتليفزيوناتها باللغة العربية ، وللانسان العربي ، كأنها تحاول اقناعه بواقع لم يعد يجهله حتى الصبية والاطفال .

ولو انفقت هذه الاجهزة ٢٥٪ مما تنفقه في اقناع الانسان العربي بوحشية اسرائيل ، على اظهار هذه الوحشية والهمجية باللغات الحية الاخرى في صحف واذاعات وتليفزيونات الدول الغربية التي تهيمن عليها الصهيونية العالمية واسرائيل ، لامكن ان نكيل الصاع صاعين ، وان نصل الى ضمير العالم الذي مايزال متشبعا بمكابة ما وقع على اليهود في المانيا ومايزال يبرر وجود اسرائيل وحماية امنها بهذه المبررات .

ولكننا لا نفعل . ونكتفي بالتنديد والاستنكار

مطر .. في المدينة !

امطار متفرقة هطلت صباح امس على المدينة المنورة وضواحيها ارتوت على اثرها الارض جعلها الله امطار خير وبركة وعم بنفعها الجميع .

وفي تبوك

هذا وقد هطلت امطار غزيرة مساء امس الاول على ضواحي مركز عينيه في الجهة الشمالية الغربية من مدينة تبوك بحوالي ٧٥ كيلو مترا على اودية قرية حيث سال وادى المحرق وقلعه وابا الغزيلات والمرجهن وام صورة والزيتية وام خشب .

كما هطلت امطار غزيرة مساء امس على ضواحي املج سالت على اثرها الاودية والشعاب الكبيرة حيث بدأت من القرص شمالا حتى نهاية الباطن وعمت السيول وادى خف ووادى فهي ووادى العمق من الشارقة والسحايل ودبس والقف جعلها الله امطار خير وبركة وعم بنفعها الجميع ..

ساعة تأخير كل طائرة تكلف ٢٠ الف ريال !

محمد الجهني (الدمام)

التأخير الذي يشكو منه البعض على رحلات الخطوط السعودية لا يشكل ظاهرة وانما يخضع هذا التأخير مع ندرته لعوامل عديدة من اهمها الطقس ..

اكد ذلك الاستاذ عبد الرحمن المقبل مدير الخطوط السعودية بالمنطقة الشرقية وقال ان عدد الطائرات التي اقلعت يوم ٢٩ اكتوبر من الرياض وجدة والظهران بلغ ١٥٤ طائرة منها ١٤٧ طائرة اقلعت في الوقت المحدد بينما تأخرت ٧ طائرات ..

والتأخير هنا يعني ما يزيد عن ١٥ دقيقة وقال انه اقلعت ٧٢ رحلة من الرياض منها ٦٩ طائرة في الوقت المحدد بنسبة ٩٧,١٦ ٪ ومن جدة اقلعت ٦٣ رحلة في الوقت المحدد وذلك من اصل ٦٥ رحلة اى بنسبة ٩٧,١٨ ٪

ومن الظهران اقلعت ١٩ رحلة في الموعد المحدد من اصل ٢٠ رحلة بنسبة ٩٥ ٪

وقال ان النسبة العامة للاقلاع في الوقت المحدد بلغت ٩٤ ٪ وهي نسبة جيدة ..

واشار الى حرص « السعودية » الدائم على انتظام الرحلات وقال ان ساعة واحدة تأخير لكل طائرة تكلف ٣٠ الف ريال .

وقال انه سيتم قريبا تسيير رحلات جوية الى مطار الدوحة للطائرات من طراز بوينج ٧٣٧ بدلا من « ف ٢٨ » وذلك لتقديم خدمة افضل واكبر واشمل .

الصورة للروبوت - الانسان الالي - التحاس « شارلي » الموجود في مؤسسة فسيولوجيا الالبسة بهوهنايم بالقرب من شتوتجارت بالمانيا الاتحادية والذي تعلق صناعة النسيج اهمية كبرى على الاحكام التي يصدرها عن خواص الياف المنسوجات الحديثة التطوير ، نظرا للدور الكبير الذي تلعبه في انتاجها ..

ويتكون راس الروبوت ويداه ورجلان من الاسلاك النحاسية التي تشعر بالبرد والحر ويتصبب منها العرق ! وعندئذ تظهر النتائج بالارقام والخطوط البيانية على لوحة جهاز خاص . وبالاضافة الى ذلك فان « شارلي » يتحرك ايضا على الدوام ليتعرف على درجة تحمل المنسوجات ومتانتها واستهلاكها . كما يمكن بواسطته فحص درجات التجاوب بين الجسم والنسيج والاقاليم الذي يعيش فيه الانسان الذي يرتدي هذا النسيج كما يلعب دورا دوليا اثناء البحث عن منسوجات تصنع منها الملابس التي تلبس في الاقاليم الحارة او تلك التي يرتديها سكان المناطق الباردة !

معرض للصناعة الوطنية والزهور في الطائف

محمد قاري عابد « الطائف »

وافق معالي وزير الصناعة والكهرباء المهندس عبدالعزيز الزامل على طلب الغرفة التجارية والصناعية بالطائف اقامة معرض سنوي للصناعات الوطنية والزهور في النصف الاخير من شهر شوال القادم

ذكر ذلك يوسف محمد الشاف الامين العام للغرفة واضاف بان المعرض سيقام داخل خيمة كبيرة في منطقة المواقف المحيطة بحديقة الملك فهد وذلك بناء على رغبة معالي وزير الصناعة والكهرباء

وقال ان اللجنة الصناعية بالغرفة برئاسة تيسير خليل الضابط ستقوم باتخاذ الخطوات اللازمة لاقامة المعرض بشكل يناسب والمستوى الذي وصلت اليه صناعاتنا الوطنية .

وستقوم الغرفة بعمل مسابقات عن الصناعات الوطنية بالتعاون مع ادارة التعليم يشترك فيها طلاب المدارس .

كما سيتم طبع اعداد كبيرة من الكتيبات للتعريف بالمصانع المشتركة في المعرض وقد قامت وزارة الصناعة والكهرباء بالكتابة الى الشركات والغرف الوطنية والمصانع والمؤسسات المشاركة في هذا المعرض .

ومن ناحية اخرى فقد قامت وزارة الصناعة والكهرباء بتزويد الغرفة التجارية والصناعية بالطائف بمجموعة كبيرة من افلام الفيديو التي تتضمن تسجيلات عن الصناعات الوطنية بالمملكة باللغتين العربية والانجليزية قال امين عام الغرفة التجارية يوسف محمد الشاف بان الغرفة قد قامت بنسخ عدد كبير منها وتوزيعها على اصحاب المصانع للاستفادة منها ولمحاولة عمل نماذج دعائية مشابهة يمكن عرضها في المناسبات الوطنية والدولية لتعطي الصورة المشرقة والحقيقية للصناعة في المملكة .

عبدالعزيز الزامل